

Índice

Dados da Empresa

Composição do Capital	1
-----------------------	---

DFs Individuais

Balanço Patrimonial Ativo	2
---------------------------	---

Balanço Patrimonial Passivo	3
-----------------------------	---

Demonstração do Resultado	4
---------------------------	---

Demonstração do Resultado Abrangente	5
--------------------------------------	---

Demonstração do Fluxo de Caixa (Método Indireto)	6
--	---

Demonstração das Mutações do Patrimônio Líquido

DMPL - 01/01/2021 à 30/06/2021	7
--------------------------------	---

DMPL - 01/01/2020 à 30/06/2020	8
--------------------------------	---

Demonstração de Valor Adicionado	9
----------------------------------	---

DFs Consolidadas

Balanço Patrimonial Ativo	10
---------------------------	----

Balanço Patrimonial Passivo	11
-----------------------------	----

Demonstração do Resultado	13
---------------------------	----

Demonstração do Resultado Abrangente	14
--------------------------------------	----

Demonstração do Fluxo de Caixa (Método Indireto)	15
--	----

Demonstração das Mutações do Patrimônio Líquido

DMPL - 01/01/2021 à 30/06/2021	16
--------------------------------	----

DMPL - 01/01/2020 à 30/06/2020	17
--------------------------------	----

Demonstração de Valor Adicionado	18
----------------------------------	----

Comentário do Desempenho	19
--------------------------	----

Notas Explicativas	33
--------------------	----

Pareceres e Declarações

Relatório da Revisão Especial - Sem Ressalva	72
--	----

Parecer do Conselho Fiscal ou Órgão Equivalente	73
---	----

Declaração dos Diretores sobre as Demonstrações Financeiras	74
---	----

Declaração dos Diretores sobre o Relatório do Auditor Independente	75
--	----

Dados da Empresa / Composição do Capital

Número de Ações (Unidades)	Trimestre Atual 30/06/2021
Do Capital Integralizado	
Ordinárias	132.803.910
Preferenciais	0
Total	132.803.910
Em Tesouraria	
Ordinárias	382.173
Preferenciais	0
Total	382.173

DFs Individuais / Balanço Patrimonial Ativo**(Reais Mil)**

Código da Conta	Descrição da Conta	Trimestre Atual 30/06/2021	Exercício Anterior 31/12/2020
1	Ativo Total	266.525	264.167
1.01	Ativo Circulante	205.042	203.496
1.01.01	Caixa e Equivalentes de Caixa	268	234
1.01.02	Aplicações Financeiras	100.496	114.240
1.01.02.01	Aplicações Financeiras Avaliadas a Valor Justo através do Resultado	100.496	114.240
1.01.02.01.03	Aplicações Financeiras de Curto Prazo	100.496	114.240
1.01.03	Contas a Receber	83.062	73.527
1.01.03.01	Clientes	83.062	73.246
1.01.03.02	Outras Contas a Receber	0	281
1.01.04	Estoques	380	689
1.01.06	Tributos a Recuperar	7.022	6.822
1.01.06.01	Tributos Correntes a Recuperar	7.022	6.822
1.01.07	Despesas Antecipadas	12.999	6.507
1.01.08	Outros Ativos Circulantes	815	1.477
1.01.08.03	Outros	815	1.477
1.02	Ativo Não Circulante	61.483	60.671
1.02.01	Ativo Realizável a Longo Prazo	20.634	20.823
1.02.01.04	Contas a Receber	10.420	10.143
1.02.01.04.02	Outras Contas a Receber	10.420	10.143
1.02.01.05	Estoques	188	43
1.02.01.07	Tributos Diferidos	3.797	4.395
1.02.01.07.01	Imposto de Renda e Contribuição Social Diferidos	3.797	4.395
1.02.01.09	Créditos com Partes Relacionadas	0	250
1.02.01.09.04	Créditos com Outras Partes Relacionadas	0	250
1.02.01.10	Outros Ativos Não Circulantes	6.229	5.992
1.02.01.10.03	Depósitos Cauções	6.229	5.992
1.02.02	Investimentos	23.541	24.321
1.02.02.01	Participações Societárias	23.541	24.321
1.02.02.01.02	Participações em Controladas	23.541	24.321
1.02.03	Imobilizado	12.227	10.593
1.02.03.01	Imobilizado em Operação	12.227	10.593
1.02.04	Intangível	5.081	4.934
1.02.04.01	Intangíveis	5.081	4.934
1.02.04.01.02	Direito de Uso	1.317	1.694
1.02.04.01.03	Outros	3.764	3.240

DFs Individuais / Balanço Patrimonial Passivo**(Reais Mil)**

Código da Conta	Descrição da Conta	Trimestre Atual 30/06/2021	Exercício Anterior 31/12/2020
2	Passivo Total	266.525	264.167
2.01	Passivo Circulante	105.316	103.598
2.01.01	Obrigações Sociais e Trabalhistas	53.796	36.309
2.01.01.02	Obrigações Trabalhistas	53.796	36.309
2.01.02	Fornecedores	5.373	8.428
2.01.02.01	Fornecedores Nacionais	5.373	8.428
2.01.03	Obrigações Fiscais	9.195	9.557
2.01.03.01	Obrigações Fiscais Federais	7.722	7.887
2.01.03.01.01	Imposto de Renda e Contribuição Social a Pagar	7.722	7.887
2.01.03.03	Obrigações Fiscais Municipais	1.473	1.670
2.01.04	Empréstimos e Financiamentos	22.342	21.351
2.01.04.01	Empréstimos e Financiamentos	3.869	7.700
2.01.04.01.01	Em Moeda Nacional	3.869	7.700
2.01.04.02	Debêntures	14.739	11.095
2.01.04.03	Financiamento por Arrendamento	3.734	2.556
2.01.05	Outras Obrigações	14.610	27.953
2.01.05.02	Outros	14.610	27.953
2.01.05.02.02	Dividendo Mínimo Obrigatório a Pagar	0	10.042
2.01.05.02.04	Outras obrigações	4.377	819
2.01.05.02.05	Receitas diferidas	9.407	16.307
2.01.05.02.06	Passivos de Arrendamento	826	785
2.02	Passivo Não Circulante	50.997	57.711
2.02.01	Empréstimos e Financiamentos	43.093	49.137
2.02.01.02	Debêntures	40.086	47.354
2.02.01.03	Financiamento por Arrendamento	3.007	1.783
2.02.04	Provisões	7.304	7.774
2.02.04.01	Provisões Fiscais Previdenciárias Trabalhistas e Cíveis	6.463	6.435
2.02.04.01.02	Provisões Previdenciárias e Trabalhistas	6.463	6.435
2.02.04.02	Outras Provisões	841	1.339
2.02.04.02.04	Passivos de Arrendamento	589	1.038
2.02.04.02.05	Outros Passivos	252	301
2.02.06	Lucros e Receitas a Apropriar	600	800
2.02.06.02	Receitas a Apropriar	600	800
2.03	Patrimônio Líquido	110.212	102.858
2.03.01	Capital Social Realizado	56.277	56.106
2.03.02	Reservas de Capital	-5.535	77
2.03.02.04	Opções Outorgadas	-5.032	77
2.03.02.05	Ações em Tesouraria	-503	0
2.03.04	Reservas de Lucros	26.748	36.791
2.03.04.01	Reserva Legal	6.660	6.660
2.03.04.05	Reserva de Retenção de Lucros	20.088	20.088
2.03.04.08	Dividendo Adicional Proposto	0	10.043
2.03.05	Lucros/Prejuízos Acumulados	25.015	0
2.03.06	Ajustes de Avaliação Patrimonial	7.707	9.884

DFs Individuais / Demonstração do Resultado**(Reais Mil)**

Código da Conta	Descrição da Conta	Trimestre Atual 01/04/2021 à 30/06/2021	Acumulado do Atual Exercício 01/01/2021 à 30/06/2021	Igual Trimestre do Exercício Anterior 01/04/2020 à 30/06/2020	Acumulado do Exercício Anterior 01/01/2020 à 30/06/2020
3.01	Receita de Venda de Bens e/ou Serviços	138.625	262.496	114.181	222.095
3.02	Custo dos Bens e/ou Serviços Vendidos	-91.385	-176.776	-80.982	-156.744
3.03	Resultado Bruto	47.240	85.720	33.199	65.351
3.04	Despesas/Receitas Operacionais	-15.415	-47.277	-22.873	-40.603
3.04.02	Despesas Gerais e Administrativas	-21.157	-54.405	-24.074	-42.600
3.04.04	Outras Receitas Operacionais	502	935	509	778
3.04.05	Outras Despesas Operacionais	-87	-284	-165	-355
3.04.05.01	Despesas Tributárias	-87	-284	-165	-355
3.04.06	Resultado de Equivalência Patrimonial	5.327	6.477	857	1.574
3.05	Resultado Antes do Resultado Financeiro e dos Tributos	31.825	38.443	10.326	24.748
3.06	Resultado Financeiro	-1.069	-1.843	-1.305	-1.622
3.06.01	Receitas Financeiras	898	1.167	821	1.576
3.06.02	Despesas Financeiras	-1.967	-3.010	-2.126	-3.198
3.07	Resultado Antes dos Tributos sobre o Lucro	30.756	36.600	9.021	23.126
3.08	Imposto de Renda e Contribuição Social sobre o Lucro	-10.089	-11.585	-2.620	-7.223
3.08.01	Corrente	-3.887	-10.989	-2.749	-7.397
3.08.02	Diferido	-6.202	-596	129	174
3.09	Resultado Líquido das Operações Continuadas	20.667	25.015	6.401	15.903
3.11	Lucro/Prejuízo do Período	20.667	25.015	6.401	15.903
3.99	Lucro por Ação - (Reais / Ação)				
3.99.01	Lucro Básico por Ação				
3.99.01.01	ON	0,1556	0,1883	0,0483	0,0612
3.99.02	Lucro Diluído por Ação				
3.99.02.01	ON	0,1552	0,1878	0,0481	0,1194

DFs Individuais / Demonstração do Resultado Abrangente**(Reais Mil)**

Código da Conta	Descrição da Conta	Trimestre Atual 01/04/2021 à 30/06/2021	Acumulado do Atual Exercício 01/01/2021 à 30/06/2021	Igual Trimestre do Exercício Anterior 01/04/2020 à 30/06/2020	Acumulado do Exercício Anterior 01/01/2020 à 30/06/2020
4.01	Lucro Líquido do Período	20.667	25.015	6.401	15.903
4.02	Outros Resultados Abrangentes	-4.553	-2.177	1.164	6.125
4.03	Resultado Abrangente do Período	16.114	22.838	7.565	22.028

DFs Individuais / Demonstração do Fluxo de Caixa (Método Indireto)**(Reais Mil)**

Código da Conta	Descrição da Conta	Acumulado do Atual Exercício 01/01/2021 à 30/06/2021	Acumulado do Exercício Anterior 01/01/2020 à 30/06/2020
6.01	Caixa Líquido Atividades Operacionais	17.025	28.169
6.01.01	Caixa Gerado nas Operações	33.783	28.715
6.01.02	Variações nos Ativos e Passivos	-16.758	-546
6.02	Caixa Líquido Atividades de Investimento	-764	-4.340
6.03	Caixa Líquido Atividades de Financiamento	-29.971	21.816
6.05	Aumento (Redução) de Caixa e Equivalentes	-13.710	45.645
6.05.01	Saldo Inicial de Caixa e Equivalentes	114.474	65.179
6.05.02	Saldo Final de Caixa e Equivalentes	100.764	110.824

DFs Individuais / Demonstração das Mutações do Patrimônio Líquido / DMPL - 01/01/2021 à 30/06/2021**(Reais Mil)**

Código da Conta	Descrição da Conta	Capital Social Integralizado	Reservas de Capital, Opções Outorgadas e Ações em Tesouraria	Reservas de Lucro	Lucros ou Prejuízos Acumulados	Outros Resultados Abrangentes	Patrimônio Líquido
5.01	Saldos Iniciais	56.106	77	36.791	0	9.884	102.858
5.03	Saldos Iniciais Ajustados	56.106	77	36.791	0	9.884	102.858
5.04	Transações de Capital com os Sócios	171	-5.612	-10.043	0	0	-15.484
5.04.01	Aumentos de Capital	171	-47	0	0	0	124
5.04.05	Ações em Tesouraria Vendidas	0	-485	0	0	0	-485
5.04.06	Dividendos	0	0	-10.043	0	0	-10.043
5.04.08	Aquisição participação de controlada	0	-5.080	0	0	0	-5.080
5.05	Resultado Abrangente Total	0	0	0	25.015	-2.177	22.838
5.05.01	Lucro Líquido do Período	0	0	0	25.015	0	25.015
5.05.02	Outros Resultados Abrangentes	0	0	0	0	-2.177	-2.177
5.07	Saldos Finais	56.277	-5.535	26.748	25.015	7.707	110.212

DFs Individuais / Demonstração das Mutações do Patrimônio Líquido / DMPL - 01/01/2020 à 30/06/2020**(Reais Mil)**

Código da Conta	Descrição da Conta	Capital Social Integralizado	Reservas de Capital, Opções Outorgadas e Ações em Tesouraria	Reservas de Lucro	Lucros ou Prejuízos Acumulados	Outros Resultados Abrangentes	Patrimônio Líquido
5.01	Saldos Iniciais	55.915	23	24.174	0	25.708	105.820
5.03	Saldos Iniciais Ajustados	55.915	23	24.174	0	25.708	105.820
5.04	Transações de Capital com os Sócios	0	0	0	0	-20.642	-20.642
5.04.08	Dividendos Adicionais	0	0	0	0	-20.642	-20.642
5.05	Resultado Abrangente Total	0	0	0	15.903	6.125	22.028
5.05.01	Lucro Líquido do Período	0	0	0	15.903	0	15.903
5.05.02	Outros Resultados Abrangentes	0	0	0	0	6.125	6.125
5.07	Saldos Finais	55.915	23	24.174	15.903	11.191	107.206

DFs Individuais / Demonstração de Valor Adicionado**(Reais Mil)**

Código da Conta	Descrição da Conta	Acumulado do Atual Exercício 01/01/2021 à 30/06/2021	Acumulado do Exercício Anterior 01/01/2020 à 30/06/2020
7.01	Receitas	294.793	249.127
7.01.01	Vendas de Mercadorias, Produtos e Serviços	293.902	248.235
7.01.02	Outras Receitas	891	892
7.02	Insumos Adquiridos de Terceiros	-7.958	-9.152
7.02.01	Custos Prods., Mercs. e Servs. Vendidos	-4.274	-4.636
7.02.02	Materiais, Energia, Servs. de Terceiros e Outros	-3.684	-4.516
7.03	Valor Adicionado Bruto	286.835	239.975
7.04	Retenções	-3.163	-3.178
7.04.01	Depreciação, Amortização e Exaustão	-3.163	-3.178
7.05	Valor Adicionado Líquido Produzido	283.672	236.797
7.06	Vlr Adicionado Recebido em Transferência	7.644	3.150
7.06.01	Resultado de Equivalência Patrimonial	6.477	1.574
7.06.02	Receitas Financeiras	1.167	1.576
7.07	Valor Adicionado Total a Distribuir	291.316	239.947
7.08	Distribuição do Valor Adicionado	291.316	239.947
7.08.01	Pessoal	209.598	180.086
7.08.01.01	Remuneração Direta	167.953	142.482
7.08.01.02	Benefícios	30.522	27.649
7.08.01.03	F.G.T.S.	11.123	9.955
7.08.02	Impostos, Taxas e Contribuições	53.562	40.394
7.08.02.01	Federais	46.008	34.208
7.08.02.03	Municipais	7.554	6.186
7.08.03	Remuneração de Capitais de Terceiros	3.141	3.564
7.08.03.01	Juros	2.978	3.137
7.08.03.02	Aluguéis	163	427
7.08.04	Remuneração de Capitais Próprios	25.015	15.903
7.08.04.02	Dividendos	10.042	0
7.08.04.03	Lucros Retidos / Prejuízo do Período	14.973	15.903

DFs Consolidadas / Balanço Patrimonial Ativo**(Reais Mil)**

Código da Conta	Descrição da Conta	Trimestre Atual 30/06/2021	Exercício Anterior 31/12/2020
1	Ativo Total	275.292	275.948
1.01	Ativo Circulante	231.090	233.364
1.01.01	Caixa e Equivalentes de Caixa	12.193	19.731
1.01.02	Aplicações Financeiras	103.752	114.984
1.01.02.01	Aplicações Financeiras Avaliadas a Valor Justo através do Resultado	103.752	114.984
1.01.02.01.03	Aplicações Financeiras de Curto Prazo	103.752	114.984
1.01.03	Contas a Receber	92.024	81.296
1.01.03.01	Clientes	92.024	81.296
1.01.04	Estoques	380	689
1.01.06	Tributos a Recuperar	7.032	7.770
1.01.06.01	Tributos Correntes a Recuperar	7.032	7.770
1.01.07	Despesas Antecipadas	14.588	7.076
1.01.08	Outros Ativos Circulantes	1.121	1.818
1.01.08.03	Outros	1.121	1.818
1.02	Ativo Não Circulante	44.202	42.584
1.02.01	Ativo Realizável a Longo Prazo	20.660	20.600
1.02.01.04	Contas a Receber	10.420	10.143
1.02.01.04.02	Outras Contas a Receber	10.420	10.143
1.02.01.05	Estoques	188	43
1.02.01.07	Tributos Diferidos	3.797	4.395
1.02.01.07.01	Imposto de Renda e Contribuição Social Diferidos	3.797	4.395
1.02.01.10	Outros Ativos Não Circulantes	6.255	6.019
1.02.01.10.03	Depósitos Cauções	6.255	6.019
1.02.03	Imobilizado	12.388	10.734
1.02.03.01	Imobilizado em Operação	12.388	10.734
1.02.04	Intangível	11.154	11.250
1.02.04.01	Intangíveis	11.154	11.250
1.02.04.01.02	Direito de Uso	1.317	1.694
1.02.04.01.03	Outros	9.837	9.556

DFs Consolidadas / Balanço Patrimonial Passivo**(Reais Mil)**

Código da Conta	Descrição da Conta	Trimestre Atual 30/06/2021	Exercício Anterior 31/12/2020
2	Passivo Total	275.292	275.948
2.01	Passivo Circulante	111.152	113.506
2.01.01	Obrigações Sociais e Trabalhistas	55.751	38.363
2.01.01.02	Obrigações Trabalhistas	55.751	38.363
2.01.02	Fornecedores	7.475	9.348
2.01.02.01	Fornecedores Nacionais	7.475	9.348
2.01.03	Obrigações Fiscais	9.481	10.004
2.01.03.01	Obrigações Fiscais Federais	7.957	8.292
2.01.03.01.01	Imposto de Renda e Contribuição Social a Pagar	7.957	8.292
2.01.03.03	Obrigações Fiscais Municipais	1.524	1.712
2.01.04	Empréstimos e Financiamentos	23.793	26.858
2.01.04.01	Empréstimos e Financiamentos	5.320	13.207
2.01.04.01.02	Em Moeda Estrangeira	5.320	13.207
2.01.04.02	Debêntures	14.739	11.095
2.01.04.03	Financiamento por Arrendamento	3.734	2.556
2.01.05	Outras Obrigações	14.652	28.933
2.01.05.02	Outros	14.652	28.933
2.01.05.02.02	Dividendo Mínimo Obrigatório a Pagar	0	10.230
2.01.05.02.04	Outras obrigações	4.419	1.611
2.01.05.02.05	Receitas Diferidas	9.407	16.307
2.01.05.02.06	Passivos de Arrendamento	826	785
2.02	Passivo Não Circulante	52.392	57.711
2.02.01	Empréstimos e Financiamentos	43.093	49.137
2.02.01.02	Debêntures	40.086	47.354
2.02.01.03	Financiamento por Arrendamento	3.007	1.783
2.02.02	Outras Obrigações	1.984	1.038
2.02.02.01	Passivos com Partes Relacionadas	589	1.038
2.02.02.01.04	Débitos com Outras Partes Relacionadas	589	1.038
2.02.02.02	Outros	1.395	0
2.02.04	Provisões	6.715	6.736
2.02.04.01	Provisões Fiscais Previdenciárias Trabalhistas e Cíveis	6.463	6.435
2.02.04.01.01	Provisões Fiscais	6.463	6.435
2.02.04.02	Outras Provisões	252	301
2.02.04.02.05	Outros Passivos	252	301
2.02.06	Lucros e Receitas a Apropriar	600	800
2.02.06.02	Receitas a Apropriar	600	800
2.03	Patrimônio Líquido Consolidado	111.748	104.731
2.03.01	Capital Social Realizado	56.277	56.106
2.03.02	Reservas de Capital	-5.032	77
2.03.02.04	Opções Outorgadas	-5.032	77
2.03.04	Reservas de Lucros	26.245	36.791
2.03.04.01	Reserva Legal	6.660	6.660
2.03.04.05	Reserva de Retenção de Lucros	20.088	20.088
2.03.04.08	Dividendo Adicional Proposto	0	10.043
2.03.04.09	Ações em Tesouraria	-503	0
2.03.05	Lucros/Prejuízos Acumulados	25.015	0

DFs Consolidadas / Balanço Patrimonial Passivo**(Reais Mil)**

Código da Conta	Descrição da Conta	Trimestre Atual 30/06/2021	Exercício Anterior 31/12/2020
2.03.07	Ajustes Acumulados de Conversão	7.707	9.884
2.03.09	Participação dos Acionistas Não Controladores	1.536	1.873

DFs Consolidadas / Demonstração do Resultado**(Reais Mil)**

Código da Conta	Descrição da Conta	Trimestre Atual 01/04/2021 à 30/06/2021	Acumulado do Atual Exercício 01/01/2021 à 30/06/2021	Igual Trimestre do Exercício Anterior 01/04/2020 à 30/06/2020	Acumulado do Exercício Anterior 01/01/2020 à 30/06/2020
3.01	Receita de Venda de Bens e/ou Serviços	150.888	286.887	125.255	242.333
3.02	Custo dos Bens e/ou Serviços Vendidos	-97.440	-189.880	-87.642	-168.622
3.03	Resultado Bruto	53.448	97.007	37.613	73.711
3.04	Despesas/Receitas Operacionais	-19.426	-55.221	-26.367	-47.465
3.04.02	Despesas Gerais e Administrativas	-23.930	-59.947	-26.707	-47.882
3.04.04	Outras Receitas Operacionais	4.618	5.047	505	773
3.04.05	Outras Despesas Operacionais	-114	-321	-165	-356
3.04.05.01	Despesas Tributárias	-114	-321	-165	-356
3.05	Resultado Antes do Resultado Financeiro e dos Tributos	34.022	41.786	11.246	26.246
3.06	Resultado Financeiro	-1.062	-1.891	-1.329	-1.662
3.06.01	Receitas Financeiras	927	1.200	822	1.577
3.06.02	Despesas Financeiras	-1.989	-3.091	-2.151	-3.239
3.07	Resultado Antes dos Tributos sobre o Lucro	32.960	39.895	9.917	24.584
3.08	Imposto de Renda e Contribuição Social sobre o Lucro	-10.679	-12.616	-3.095	-8.003
3.08.01	Corrente	-4.477	-12.020	-3.224	-8.177
3.08.02	Diferido	-6.202	-596	129	174
3.09	Resultado Líquido das Operações Continuadas	22.281	27.279	6.822	16.581
3.11	Lucro/Prejuízo Consolidado do Período	22.281	27.279	6.822	16.581
3.11.01	Atribuído a Sócios da Empresa Controladora	20.667	25.015	6.401	15.903
3.11.02	Atribuído a Sócios Não Controladores	1.614	2.264	421	678

DFs Consolidadas / Demonstração do Resultado Abrangente**(Reais Mil)**

Código da Conta	Descrição da Conta	Trimestre Atual 01/04/2021 à 30/06/2021	Acumulado do Atual Exercício 01/01/2021 à 30/06/2021	Igual Trimestre do Exercício Anterior 01/04/2020 à 30/06/2020	Acumulado do Exercício Anterior 01/01/2020 à 30/06/2020
4.01	Lucro Líquido Consolidado do Período	22.281	27.279	6.822	16.581
4.02	Outros Resultados Abrangentes	-4.553	-2.177	1.164	6.125
4.03	Resultado Abrangente Consolidado do Período	17.728	25.102	7.986	22.706
4.03.01	Atribuído a Sócios da Empresa Controladora	16.114	22.838	7.565	22.028
4.03.02	Atribuído a Sócios Não Controladores	1.614	2.264	421	678

DFs Consolidadas / Demonstração do Fluxo de Caixa (Método Indireto)**(Reais Mil)**

Código da Conta	Descrição da Conta	Acumulado do Atual Exercício 01/01/2021 à 30/06/2021	Acumulado do Exercício Anterior 01/01/2020 à 30/06/2020
6.01	Caixa Líquido Atividades Operacionais	20.627	30.027
6.01.01	Caixa Gerado nas Operações	39.452	31.783
6.01.02	Variações nos Ativos e Passivos	-18.825	-1.756
6.02	Caixa Líquido Atividades de Investimento	-4.854	-4.085
6.03	Caixa Líquido Atividades de Financiamento	-32.760	25.746
6.04	Varição Cambial s/ Caixa e Equivalentes	-1.783	4.866
6.05	Aumento (Redução) de Caixa e Equivalentes	-18.770	56.554
6.05.01	Saldo Inicial de Caixa e Equivalentes	134.715	73.376
6.05.02	Saldo Final de Caixa e Equivalentes	115.945	129.930

DFs Consolidadas / Demonstração das Mutações do Patrimônio Líquido / DMPL - 01/01/2021 à 30/06/2021**(Reais Mil)**

Código da Conta	Descrição da Conta	Capital Social Integralizado	Reservas de Capital, Opções Outorgadas e Ações em Tesouraria	Reservas de Lucro	Lucros ou Prejuízos Acumulados	Outros Resultados Abrangentes	Patrimônio Líquido	Participação dos Não Controladores	Patrimônio Líquido Consolidado
5.01	Saldos Iniciais	56.106	77	36.791	0	9.884	102.858	1.873	104.731
5.03	Saldos Iniciais Ajustados	56.106	77	36.791	0	9.884	102.858	1.873	104.731
5.04	Transações de Capital com os Sócios	171	-5.612	-10.043	0	0	-15.484	-2.601	-18.085
5.04.01	Aumentos de Capital	171	-47	0	0	0	124	0	124
5.04.05	Ações em Tesouraria Vendidas	0	-485	0	0	0	-485	0	-485
5.04.06	Dividendos	0	0	-10.043	0	0	-10.043	-2.601	-12.644
5.04.08	Aquisição participação de controlada	0	-5.080	0	0	0	-5.080	0	-5.080
5.05	Resultado Abrangente Total	0	0	0	25.015	-2.177	22.838	2.264	25.102
5.05.01	Lucro Líquido do Período	0	0	0	25.015	0	25.015	2.264	27.279
5.05.02	Outros Resultados Abrangentes	0	0	0	0	-2.177	-2.177	0	-2.177
5.07	Saldos Finais	56.277	-5.535	26.748	25.015	7.707	110.212	1.536	111.748

DFs Consolidadas / Demonstração das Mutações do Patrimônio Líquido / DMPL - 01/01/2020 à 30/06/2020**(Reais Mil)**

Código da Conta	Descrição da Conta	Capital Social Integralizado	Reservas de Capital, Opções Outorgadas e Ações em Tesouraria	Reservas de Lucro	Lucros ou Prejuízos Acumulados	Outros Resultados Abrangentes	Patrimônio Líquido	Participação dos Não Controladores	Patrimônio Líquido Consolidado
5.01	Saldos Iniciais	55.915	23	24.174	0	25.708	105.820	1.098	106.918
5.03	Saldos Iniciais Ajustados	55.915	23	24.174	0	25.708	105.820	1.098	106.918
5.04	Transações de Capital com os Sócios	0	0	0	0	-20.642	-20.642	-229	-20.871
5.04.06	Dividendos	0	0	0	0	0	0	-340	-340
5.04.08	Dividendos Adicionais	0	0	0	0	-20.642	-20.642	111	-20.531
5.05	Resultado Abrangente Total	0	0	0	15.903	6.125	22.028	678	22.706
5.05.01	Lucro Líquido do Período	0	0	0	15.903	0	15.903	678	16.581
5.05.02	Outros Resultados Abrangentes	0	0	0	0	6.125	6.125	0	6.125
5.07	Saldos Finais	55.915	23	24.174	15.903	11.191	107.206	1.547	108.753

DFs Consolidadas / Demonstração de Valor Adicionado**(Reais Mil)**

Código da Conta	Descrição da Conta	Acumulado do Atual Exercício 01/01/2021 à 30/06/2021	Acumulado do Exercício Anterior 01/01/2020 à 30/06/2020
7.01	Receitas	323.631	269.469
7.01.01	Vendas de Mercadorias, Produtos e Serviços	318.611	268.577
7.01.02	Outras Receitas	5.020	892
7.02	Insumos Adquiridos de Terceiros	-13.400	-11.541
7.02.01	Custos Prods., Mercs. e Servs. Vendidos	-8.277	-5.678
7.02.02	Materiais, Energia, Servs. de Terceiros e Outros	-5.123	-5.863
7.03	Valor Adicionado Bruto	310.231	257.928
7.04	Retenções	-3.189	-3.191
7.04.01	Depreciação, Amortização e Exaustão	-3.189	-3.191
7.05	Valor Adicionado Líquido Produzido	307.042	254.737
7.06	Vlr Adicionado Recebido em Transferência	1.200	1.577
7.06.02	Receitas Financeiras	1.200	1.577
7.07	Valor Adicionado Total a Distribuir	308.242	256.314
7.08	Distribuição do Valor Adicionado	308.242	256.314
7.08.01	Pessoal	221.518	193.657
7.08.01.01	Remuneração Direta	179.553	155.788
7.08.01.02	Benefícios	30.810	27.903
7.08.01.03	F.G.T.S.	11.155	9.966
7.08.02	Impostos, Taxas e Contribuições	56.083	42.350
7.08.02.01	Federais	48.378	36.117
7.08.02.03	Municipais	7.705	6.233
7.08.03	Remuneração de Capitais de Terceiros	3.362	3.726
7.08.03.01	Juros	3.055	3.178
7.08.03.02	Aluguéis	307	548
7.08.04	Remuneração de Capitais Próprios	27.279	16.581
7.08.04.02	Dividendos	10.230	0
7.08.04.03	Lucros Retidos / Prejuízo do Período	14.785	15.903
7.08.04.04	Part. Não Controladores nos Lucros Retidos	2.264	678

Comentário do Desempenho



++++++
++++++
++++++
+++++
+++

**SUA PARCEIRA EM
TODOS OS DESAFIOS DA
TRANSFORMAÇÃO
DIGITAL** →

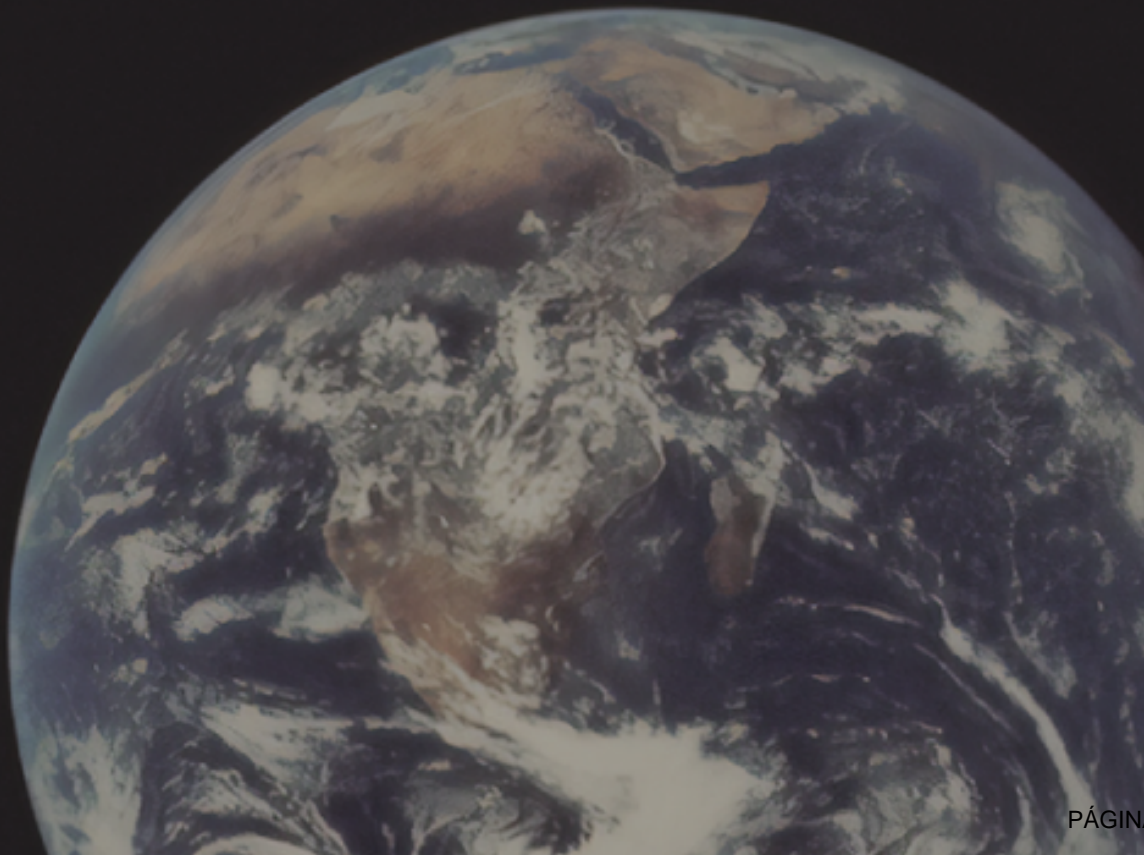

++++++
+++++
+++++
+++++
++++
+++

Comentário do Desempenho



SUA PARCEIRA EM TODOS OS DESAFIOS DA TRANSFORMAÇÃO DIGITAL

+++++++
+++++++
+++++++
+++++++
+++



1S21 Release de resultados

BRQ é Líder em Transformação Digital pelo ISG em 4 dos 5 quadrantes no estudo ISG Provider Lens™ Digital Business — Solutions and Service Partners 2020

- 4º lugar em Inovação e 5º lugar no setor Tecnologia e Software e Serviços pela Época 360;
- 1º lugar Empresa + Digital do Brasil pelo Instituto Mais Digital;



Receita consolidada

R\$ 287MM

+18,4% vs 1S20

Margem Bruta

33,8%

+3.4pp vs 1S20

Lucro Bruto

R\$ 97MM

+31% vs 1S20

EBITDA ajustado

17,0%

Comparado 1S20

+ 3.6pp

Aquisição de 2 empresas

BMSIX – Pioneira em Cloud Computing, eleita parceira do ano da América Latina 2020 – Google

Livetouch – Pioneira em construção de ambientes mobile

Nosso histórico no GPTW demonstra crescimento de 15 pontos em 2 anos!



32

Novos clientes 1S21

Estratégia North America

Contratação de CEO North America para suportar nossa estratégia de crescimento

Investidas BRQ

2 empresas investidas pela BRQ que fizeram spin-off cresceram **200%** em receita bruta comparando o 1S20 com 1S21



Comentário do Desempenho



**SUA PARCEIRA EM
TODOS OS DESAFIOS DA
TRANSFORMAÇÃO DIGITAL**

++++++
++++++
++++++
++++++
++++



Índice

- 1 Visão Geral da Companhia
 - Sobre a BRQ
 - Como geramos valor para os nossos clientes
- 2 Eventos Recentes conectados na geração de valor para os clientes:
 - Aquisições
 - Resultados de spin-off de empresas aceleradas pela Companhia
 - Investimento em North America
 - Novas Ofertas e reforço de executivos para atuação consultiva
- 3 Desempenho Econômico-Financeiro
 - Análise e discussão das principais contas de Resultado
 - Receita Líquida
 - Lucro Bruto e Margem Bruta
 - Despesas Administrativas
 - Geração operacional de caixa - EBITDA
- 4 BRQ na Mídia

Comentário do Desempenho



**SUA PARCEIRA EM
TODOS OS DESAFIOS DA
TRANSFORMAÇÃO DIGITAL**

++++++
++++++
++++++
++++++
++++



**BRQ SOLUÇÕES EM INFORMATICA S.A.
COMENTÁRIO DE DESEMPENHO
Em 30 de junho de 2021 e 2020**

1. Visão Geral da Companhia

Há 28 anos no mercado, a **BRQ Digital Solutions** se consolidou como uma das maiores empresas de tecnologia e transformação digital do país.

Líder na construção de jornadas de transformação com robustez e segurança, oferece as mais eficientes e inovadoras soluções, tecnologias e metodologias, promovendo uma jornada de transformação completa para grandes empresas, de diferentes segmentos, no Brasil e no exterior.

Respiramos um ambiente de colaboração, respeito e diversidade. Onde cada um é livre para se desenvolver e se tornar a melhor versão de si mesmo. Porque a transformação começa com as pessoas.

Somos mais de 3.000 #ferasbrq apaixonados por transformar negócios com tecnologia.

Um dos nossos diferenciais é a nossa plataforma de serviços end-to-end, onde criamos soluções inovadoras e apoiamos as principais empresas em seus desafios de negócio, porque acreditamos que o resultado é a evolução de modelos de negócio, que visam levar maior comodidade e experiência para os consumidores.

Governança, solidez e expertise nos credenciam para acelerar a jornada de transformação e celebrar resultados.

Somos multidisciplinares, nosso mindset lean e ágil agrega conhecimento e potencializa competências como aprendizagem rápida, adaptabilidade e resiliência.

Porque quanto maior o desafio, maior a nossa vontade de construir o novo.

Diversos institutos de pesquisas, revistas e quadrantes de mercado a reconhecem como:

- **Líder em Transformação Digital pelo ISG** em 4 dos 5 quadrantes no estudo ISG Provider Lens™ Digital Business — Solutions and Service Partners 2020
- **4º lugar em Inovação** e **5º lugar no setor Tecnologia e Software e Serviços** pela Época 360;
- **1º lugar Empresa + Digital do Brasil** pelo Instituto Mais Digital;
- **2º lugar em Aplicações para o Setor Financeiro**, segundo o IDC.



Comentário do Desempenho



SUA PARCEIRA EM TODOS OS DESAFIOS DA TRANSFORMAÇÃO DIGITAL

++++++
++++++
++++++
++++++
+++

E como geramos valor para os nossos clientes?

Atenta às necessidades dos clientes e visando se posicionar de forma ainda mais consultiva, a Companhia dispõe de uma plataforma de serviços *end to end* capaz de atuar nos diferentes estágios da jornada digital. Tendo o consumidor final como o centro das decisões, a plataforma da BRQ reduz o *time to market* e acelera o negócio do cliente entregando soluções evolutivas e escaláveis, em um processo cíclico e contínuo, que agrega as melhores tecnologias, metodologias e os melhores profissionais em um só lugar.

Com ela, exploramos o desafio do negócio, entendemos o problema e construímos a melhor solução com a mais inovadora tecnologia, unindo aceleradores. Entregamos a solução pronta do início ao fim, fazemos o monitoramento, acompanhamos a evolução e analisamos a eficácia ao longo de toda jornada. Com soluções analíticas que ajudam e facilitam a tomada de decisão a qualquer momento.

A evolução é incremental, com escala de soluções que vão acelerar o negócio do cliente, sempre com o consumidor no centro das nossas decisões.

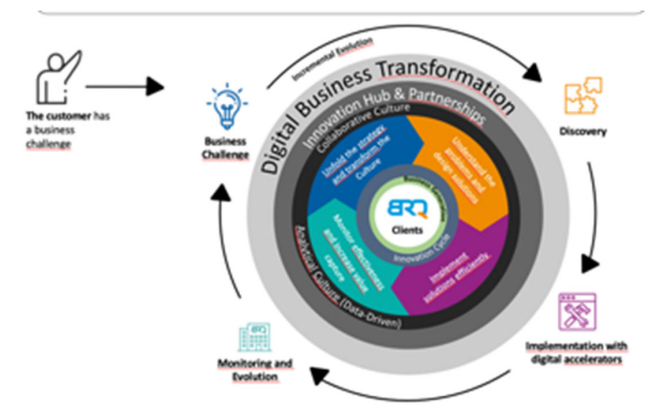

Temos duas grandes formas de abordagem nos nossos clientes:

NextGen Squads: Transformação Digital do negócio, com uma abordagem mais estratégica e alta entrega de valor agregado.

Multidisciplinary Squads: Sólida participação na evolução do core business dos nossos clientes, abrindo espaço para que a BRQ tenha percepções adicionais sobre o cliente para evolução de um diálogo estratégico.

Além do portfólio de serviços, a BRQ conta com o **INNOVATION HUB E PARCEIROS ESTRATÉGICOS**, que juntos aceleram e dão escala para o negócio de seus clientes.



Comentário do Desempenho



**SUA PARCEIRA EM
TODOS OS DESAFIOS DA
TRANSFORMAÇÃO DIGITAL**



O **Innovation Hub** é uma corporate venture que nasceu em 2016 com o objetivo de apoiar startups a se conectarem com nosso ecossistema. Nosso foco é acelerar a inovação de nossos clientes, apresentando produtos/serviços com grande potencial de geração de valor e com isso fortalecer e conquistar grandes parcerias. Hoje contamos com mais de 10 aceleradas, 2 sendo spin-offs de ideias dos próprios #ferasbrq.

Nossas startups aceleradas atuam em serviços financeiros digitais, operações, compliance, recrutamento e seleção e gestão ágil.

Além do investimento aportado, nos preocupamos em acompanhar a evolução das startups e apoiar seu crescimento (backoffice, infraestrutura e tecnologia) facilitando o acesso aos nossos clientes, realizando mentorias e codesign de produtos e soluções.

E contamos também com parcerias estratégicas com os principais players de mercado.

Innovation Hub

Partnerships



Comentário do Desempenho



**SUA PARCEIRA EM
TODOS OS DESAFIOS DA
TRANSFORMAÇÃO DIGITAL**

++++++
++++++
++++++
++++++
+++

2. Eventos Recentes conectados na geração de valor para os clientes:

➤ Aquisições

Realizamos aquisição de duas empresas:

- A **BMSIX** atua unicamente com cloud computing desde sua fundação, em 2011 e tem como foco proporcionar automação, inovação e transformação de forma ágil e consultiva. Foi uma das pioneiras na atuação no Brasil, e foi eleita em 2020 parceira do ano de serviços Google Cloud para a América Latina. É reconhecida pela Frost & Sullivan e pelo ISG como uma das principais empresas de Cloud Services LATAM. O objetivo desse movimento é reforçar nosso compromisso de atuar de forma consultiva na aceleração da adoção de cloud computing de grandes empresas, bem como a migração e gestão destes ambientes com um centro de operação 24X7. A empresa conta hoje com mais de 50 clientes. Trata-se de uma decisão para apoiar o cliente em todos os desafios da transformação digital e colocá-lo no centro das decisões.

- A **Livetouch** tem foco em ambiente mobile, desenvolve soluções tecnológicas para inovar processos e produtos dos clientes, com times especializados para atender qualquer fase de um projeto: desde a concepção com base na necessidade dos clientes, passando pela prototipagem com a criação de layout e testes das interfaces até a construção da solução propriamente dita. Nosso objetivo com essa transação, foi agregar valor à Plataforma de Serviços existente hoje, reforçando o compromisso em apoiar os clientes em todos os desafios da jornada de Transformação Digital.

➤ Resultados de spinoffs de empresas aceleradas pela Companhia

Além das 10 investidas no Innovation Hub, contamos com 2 empresas que fizeram spinoff em 2020: **Inspeon e Workfacilit**, ambas demonstram alta em suas receitas líquidas e margens brutas significativas, impulsionadas pelo investimento em tecnologia e entrada em mercados onde a BRQ já possui abertura e atuação.

Inspeon	2020	1S 2020	1S 2021	Varição
RL	5.118	1.270	3.858	203,8%
MB	4.268	1.085	2.719	150,6%

A receita líquida da **Inspeon** no 1º semestre de 2021 já acumula R\$3,9 milhões contra R\$1,3 milhão no mesmo período de 2020, um crescimento de 204%. Já a margem bruta absoluta subiu de R\$1,1 milhão pra R\$2,7 milhões, um crescimento superior a 150%.



Comentário do Desempenho



SUA PARCEIRA EM TODOS OS DESAFIOS DA TRANSFORMAÇÃO DIGITAL

++++++
++++++
++++++
++++++
++++

Workfacilit	2020	1S 2020	1S 2021	Variação
RL	701	215	655	204,7%
MB	399	96	402	318,8%

Já a **Workfacilit** acumula alta na receita superior a 3x se comparada ao mesmo período do ano anterior. No primeiro semestre de 2020, o lucro bruto apresentado foi de R\$96 mil contra R\$402 mil no mesmo período de 2021. E a margem bruta apresentou expansão relevante no período.

➤ Investimento em North America

Investimento na estratégia de colocar a operação North America como protagonista da operação global da Companhia. Temos o desejo de nos tornarmos uma das líderes globais em transformação digital, estimulando o potencial inovador e criativo e evoluindo negócios, vidas e a sociedade.

A receita total da unidade North America em 2020 foi de R\$39,4 milhões, sendo R\$19,4 milhões no primeiro semestre, e em 2021 já acumula R\$21,6 milhões.

➤ Novas Ofertas e reforço de executivos para atuação consultiva

Em 2021, investimos em pessoas, aumentando nosso quadro de profissionais com objetivo de reforçar a atuação analítica e propositiva nos nossos clientes.

Fizemos um investimento na estrutura comercial (triplicamos o número de profissionais), trazendo especialistas de mercado para reforçar nossa atuação comercial setorializada, ou seja, com especialistas nos segmentos de atuação. Também investimos na estrutura de pré-venda, trazendo profissionais altamente qualificados em skills técnicos, com o objetivo de sempre evoluir nossa plataforma de serviços e a entrega de valor ao cliente.

A chegada desses novos executivos especialistas de mercado reforça nossa atuação, e com isso criamos duas novas ofertas: **5D Analytics e Experience Agency**.

- **5D Analytics**: Evolução da oferta de Analytics, trabalha as 5 dimensões (por isso o 5D) e contempla toda a jornada de ciência de dados dos clientes, através de um time de especialistas, parcerias estratégicas com os principais fornecedores, machine learning, IA e modelos matemáticos. Cada "D" tem o foco de analisar uma dor diferente:

- **Data Advisor** é o serviço de consultoria na área de dados para apoiar todo o ambiente informacional do cliente;



Comentário do Desempenho



SUA PARCEIRA EM TODOS OS DESAFIOS DA TRANSFORMAÇÃO DIGITAL

++++++
++++++
++++++
++++++
++++

- **Data Conception** usa métodos de design para entender, planejar, validar e endereçar soluções;
- **Data Services** é a plataforma de serviços de dados que é o conjunto de especialistas, ferramentas, metodologias, parcerias estratégicas;
- **Data Visualization** é o conjunto de soluções para simplificar a navegação, compreensão e visualização dos dados (Power BI, Tableau, etc.);
- **Data Knowledge** é a parte mais voltada para ciência de dados na prática, com *machine learning*, IA e modelos matemáticos para predição, segmentação e automação de decisões.

- **EXA: Experience Agency** tem como propósito construir soluções de design estratégico baseadas em uma abordagem centrada no consumidor e orientada a dados. Ela potencializa a experiência e o negócio dos clientes, combinando design estratégico com inteligência de dados.

3. Desempenho Econômico-Financeiro

(Em milhares de reais)

DRE	30/06/2021	AV %	AH %	30/06/2020	AV %
Receita líquida de vendas e serviços prestados	286.887	100,0%	18,4%	242.333	100,0%
Custo das vendas e dos serviços prestados	(189.880)	-66,2%	12,6%	(168.622)	-69,6%
Lucro bruto	97.007	33,8%	31,6%	73.711	30,4%
Margem bruta	33,8%			30,4%	
(Despesas) receitas operacionais					
Despesas administrativas	(59.947)	-20,9%	25,4%	(47.882)	-19,7%
Despesas tributárias	(321)	-0,1%	-9,8%	(356)	-0,1%
Outras (despesas) receitas operacionais	5.047	1,8%	552,9%	773	0,3%
	(55.221)	-19,2%	16,5%	(47.465)	-19,6%
Lucro antes do resultado financeiro e dos tributos	41.786	14,6%	59,2%	26.246	10,8%
Receitas financeiras	1.200	0,4%	-23,9%	1.577	0,7%
Despesas financeiras	(3.091)	-1,1%	-4,6%	(3.239)	-1,3%
	(1.891)	-0,7%	13,8%	(1.662)	-0,7%
Lucro antes dos tributos	39.895	13,9%	62,3%	24.584	10,1%
Imposto de renda e contribuição social correntes	(12.020)	-4,2%	47,0%	(8.177)	-3,4%
Imposto de renda e contribuição social diferidos	(596)	-0,2%	-442,5%	174	0,1%
Lucro líquido do período	27.279	9,5%	64,5%	16.581	6,8%
Atribuível aos acionistas controladores	25.015	8,7%	57,3%	15.903	6,6%
Atribuível aos acionistas não controladores	2.264	0,8%	233,9%	678	0,3%



Comentário do Desempenho



SUA PARCEIRA EM TODOS OS DESAFIOS DA TRANSFORMAÇÃO DIGITAL

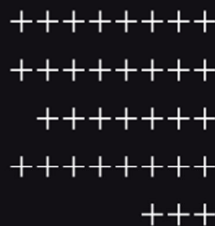

Análise e discussão das principais contas de Resultado

➤ Receita líquida

A receita líquida da Companhia é constituída pela prestação de serviços de tecnologia e transformação digital. Foi apresentado um incremento de **18,4%** com relação ao mesmo período do ano anterior, que foi impulsionado pelo crescimento da oferta NextGen Squads que visa um olhar mais estratégico sobre o negócio dos nossos clientes, alavancados pelo cross sell em clientes já existentes, além aumento significativo em novos clientes.

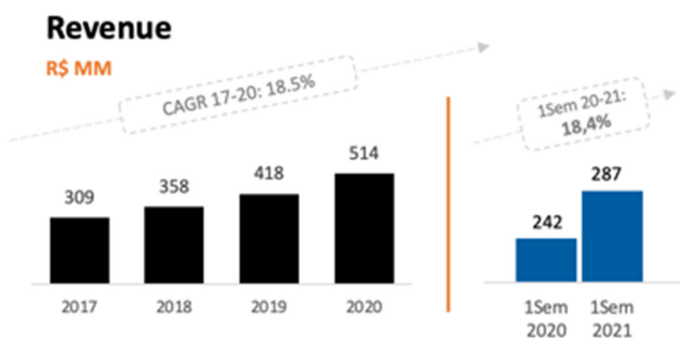

Parte desse resultado vem do crescimento significativo no número de clientes - **32 novos clientes só no 1º semestre de 2021**. Levando-se em conta que nosso relacionamento médio com os 10 principais clientes é de 11 anos.

A modernização do legado e evolução dos modelos de negócio para digitais, agrega mais valor às operações do cliente e consequentemente acelera o crescimento de receita da Companhia.

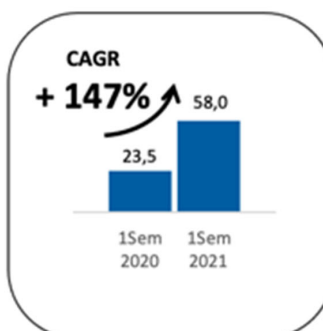
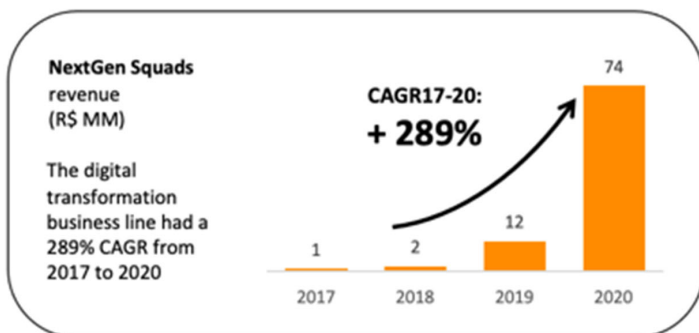

Comentário do Desempenho



SUA PARCEIRA EM TODOS OS DESAFIOS DA TRANSFORMAÇÃO DIGITAL

++++++
++++++
++++++
++++++
+++

Em um outro recorte, agora olhando para a receita de NextGen Squads (participação na estratégia dos clientes), nosso crescimento composto (**CAGR**) entre os anos de 17-20 foi de aproximadamente 289%, e no primeiro semestre de 2021 se comparado ao mesmo período de 2020, o crescimento foi de 147%.

➤ Lucro Bruto e Margem Bruta

Nossa margem bruta vem crescendo ano contra ano, influenciada principalmente pelo aumento significativo de soluções NextGen, ou seja, ofertas focadas na estratégia do cliente, com alto valor agregado, somado a eficiência e qualidade no delivery.

Nossa margem cresceu 3.3 pp comparada ao mesmo período do ano anterior, e nosso Lucro Bruto cresceu de **R\$73,7** milhões pra **R\$97,0** milhões, um acréscimo de 31,6% se comparando o mesmo período de 2020 e 2021.

Gross Profit and Margin



Diversas ações foram desenhadas para esse resultado:

- alta capacidade de atração e retenção de clientes;
- aumento da eficiência na atuação dos projetos atrelada ao avanço contínuo na qualidade de entrega dos seus serviços;
- crescimento do portfólio de soluções focado em transformação digital;
- Criação de novos modelos de negócio atrelados à transformação digital nos nossos clientes.

➤ Despesas administrativas

As despesas apresentaram um aumento de 25,4% no semestre findo em 30 de junho de 2021 em relação ao mesmo período do exercício anterior. Excluindo as despesas não recorrentes nos períodos de 2021 e



Comentário do Desempenho



SUA PARCEIRA EM TODOS OS DESAFIOS DA TRANSFORMAÇÃO DIGITAL

+++++++
+++++++
+++++++
+++++++
++++

2020 descritas no tópico abaixo “Geração operacional de caixa – EBITDA”, esse crescimento foi 16,2%, o que representaria 18,1% da receita líquida no semestre, contra 18,4% apurados no mesmo período de 2020. Esta redução ocorreu devido ao ganho de eficiência no SG&A frente ao crescimento da operação, focado em digitalização dos processos internos e aplicação do mindset lean baseado na eficiência na resolução de problemas, desenvolvimento de pessoas e geração de valor.

➤ Geração operacional de caixa - EBITDA

O lucro antes dos juros, impostos, depreciação e amortização (EBITDA) ajustado foi de R\$48,9 milhões no primeiro semestre de 2021.

	30/06/2021	30/06/2020	30/06/2019	Variação	
				2021 x 2020	2020 x 2019
Lucro líquido do período	27.279	16.581	8.412		
Imposto de renda e contribuição social	12.616	8.003	3.682		
Resultado financeiro líquido	1.891	1.662	16		
Depreciação e amortização	3.189	3.191	2.789		
EBITDA	44.975	29.437	14.899	52,8%	97,6%
Margem EBITDA	15,7%	12,1%	7,7%	3,5p.p.	4,4p.p.
PPP loan (a)	(4.129)	-	-		
Despesas com M&A (b)	316	-	-		
Desligamento de acionista diretor (c)	957	-	-		
Prêmio / PLR (d)	6.749	3.149	3.509		
EBITDA ajustado	48.868	32.586	18.408	50,0%	77,0%
Margem EBITDA ajustado	17,0%	13,4%	9,5%	3,6p.p.	3,9p.p.

(a) Em abril de 2021 a ThinkInternational recebeu o perdão do empréstimo (PPP Loan) conforme a Lei Cares, e o valor foi incluído para fins de ajuste no Ebitda por se tratar de uma receita extraordinária.

(b) Refere-se a despesas com esforços para aquisição de empresas;

(c) Despesa referente ao pagamento de prêmio adicional no desligamento de acionista diretor da Companhia, ocorrido em março de 2021;

(d) Os valores de prêmio / PLR valores foram registrados no momento da sua aprovação em sua totalidade, portanto, para fins de ajuste de Ebitda foi considerado o efeito pro rata de 6 meses das referidas despesas.

Comentário do Desempenho



SUA PARCEIRA EM
TODOS OS DESAFIOS DA
TRANSFORMAÇÃO DIGITAL



Nossa margem EBITDA vem crescendo significativamente ao longo dos anos. No primeiro semestre de 2021, alcançamos 17,0%, contra 13,4% do mesmo período do ano anterior.

Ebitda and Margin

R\$ MM, %

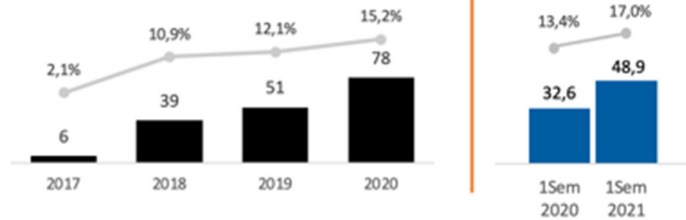

➤ Indicadores de desempenho financeiros

ROE %

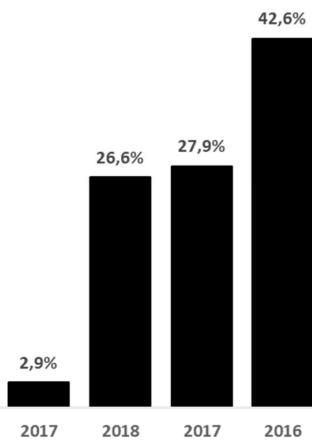

ROIC %

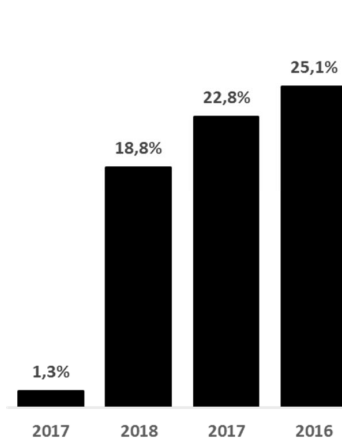

Geração Operacional Caixa e % EBITDA aj.
R\$ MM, %

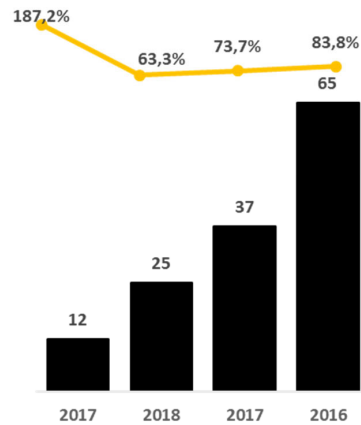

Comentário do Desempenho



**SUA PARCEIRA EM
TODOS OS DESAFIOS DA
TRANSFORMAÇÃO DIGITAL**

++++++
++++++
++++++
++++++
++++



4. BRQ na Mídia

TI Inside – 11/06/2021

Nova plataforma da BRQ promete atuar nos diferentes estágios da jornada digital corporativa.

Atenta às necessidades dos clientes e visando se posicionar de forma ainda mais consultiva, a empresa dispõe de uma plataforma de serviços end to end capaz de atuar nos diferentes estágios da jornada digital.

The screenshot shows the top part of a news article on the TI Inside website. The header is red with the 'tiinside' logo in white. Below the header is a navigation bar with links: 'Notícias', 'Eventos 2021', 'TI Inside Play', 'Anuncie', 'Saúde Digital News', and 'White'. The article title is 'Nova plataforma da BRQ promete atuar nos diferentes estágios da jornada digital corporativa'. Below the title, it says 'Por Redação - 11 de junho de 2021' and shows '52' views and '0' comments.

Exame – 30/07/2021

BRQ abre 400 vagas para trabalhar de qualquer lugar

Parte das vagas é focada em projetos internacionais e a empresa vai lançar programa de aprendizado de inglês para os funcionários.

A BRQ Digital Solutions tem grande planos para 2021: a empresa especializada em transformação digital há 28 anos planeja uma expansão acelerada no mercado norte-americano.



Notas Explicativas



Notas explicativas às informações contábeis intermediárias

(Em milhares de Reais)

1 Contexto operacional

A BRQ Soluções em Informática S.A. (“BRQ” ou “Companhia” também denominada como “Grupo”) é uma sociedade anônima de capital aberto, com sua sede na Av. Ipanema, nº 165 conjunto 1505,1506 e 1507, Dezoito do Forte Empresarial - Alphaville, Barueri - São Paulo, com filiais nas seguintes localidades: Rio de Janeiro, São Paulo, Curitiba, Recife e Nova York (Estados Unidos).

Embora a Companhia seja de capital aberto, não há título público emitido e negociado em mercado aberto.

A Companhia tem como principais atividades:

- Desenvolvimento de aplicações e integrações
- Prestação de serviços na área de informática;
- Elaboração de programas de computador;
- Análise e desenvolvimento de sistemas;
- Suporte técnico em informática, inclusive instalação, configuração e manutenção de dados;
- Assessoria e consultoria em informática;
- Venda de software;
- Atividades relacionadas à segurança em informática; e
- Treinamento.

A Companhia pode atuar no país ou no exterior, diretamente, através de subsidiárias, ou por intermédio de participação no capital de outras sociedades.

A Companhia, baseada na sua estratégia de crescimento e foco na expansão da venda de softwares proprietários, criou duas novas empresas Inspeon e Workfacilit para comercialização dos seus produtos Inspeção 360 e Atend, vide mais informações na Nota 11.

A emissão destas informações contábeis intermediárias foi autorizada pelo Conselho de Administração da Companhia em 12 de agosto de 2021.

Notas Explicativas



2 Relação de entidades controladas

As informações contábeis intermediárias individuais e consolidadas incluem as operações da Companhia e das seguintes empresas controladas, cuja participação percentual é assim resumida:

Razão social	% de participação	
	30/06/2021	31/12/2020
BRQ IT Services, Inc.	100%	100%
ThinkInternational LLC (Investimento indireto)	100%	80%
Workfacilit Soluções Digitais Ltda.	51%	51%
Inspeon Soluções Digitais Ltda.	60%	60%

3 Elaboração e apresentação das informações contábeis intermediárias individuais e consolidadas

a. Declaração de conformidade com relação às normas IFRS e as normas do Comitê de Pronunciamentos Contábeis - CPC

As informações contábeis intermediárias individuais e consolidadas foram preparadas conforme as práticas contábeis adotadas no Brasil incluindo os pronunciamentos emitidos pelo Comitê de Pronunciamentos Contábeis (CPC) e as normas internacionais de relatório financeiro (*International Financial Reporting Standards* (IFRS), emitidas pelo *International Accounting Standards Board* (IASB)), e evidenciam todas as informações relevantes próprias das informações contábeis intermediárias, e somente elas, as quais estão consistentes com as utilizadas pela administração na sua gestão.

As informações contábeis intermediárias individuais e consolidadas apresentam informações comparativas em relação ao exercício anterior em 31 de dezembro de 2020 e período de seis meses findo em 30 de junho de 2021.

Adicionalmente, a Companhia considerou as orientações emanadas da Orientação Técnica OCPC 07, emitida pelo CPC em novembro de 2014, na preparação das suas informações contábeis intermediárias. Desta forma, as informações relevantes próprias das informações contábeis intermediárias estão sendo evidenciadas, e correspondem às utilizadas pela Administração na sua gestão.

A administração avaliou a capacidade da Companhia e suas controladas de continuarem operando normalmente e está convencida de que elas possuem recursos para dar continuidade aos seus negócios no futuro, a administração não tem conhecimento de nenhuma incerteza material que possa gerar dúvidas significativas sobre a sua capacidade de continuarem operando. Assim, estas demonstrações financeiras foram preparadas com base no pressuposto de continuidade.

Notas Explicativas



Demonstração do valor adicionado

A apresentação da Demonstração do Valor Adicionado (DVA), individual e consolidada, é requerida pela legislação societária brasileira e pelas práticas contábeis adotadas no Brasil aplicáveis a companhias abertas. A DVA foi preparada de acordo com os critérios definidos no Pronunciamento Técnico NBC TG / CPC 09 - "Demonstração do Valor Adicionado". As IFRS não requerem a apresentação dessa demonstração. Como consequência, pelas IFRS, essa demonstração está apresentada como informação suplementar, sem prejuízo do conjunto das informações contábeis intermediárias.

b. Base de preparação e apresentação

Todos os valores apresentados nestas informações financeiras intermediárias individuais e consolidadas estão expressos em milhares de reais, exceto quando indicado de outro modo. Devido ao uso de arredondamentos, os números apresentados ao longo dessas informações financeiras intermediárias podem não perfazer precisamente os totais apresentados.

Estas informações intermediárias individuais e consolidadas devem ser lidas em conjunto com as demonstrações financeiras do exercício social encerrado em 31 de dezembro de 2020 e emitidas em 11 de fevereiro de 2021, uma vez que seu objetivo é prover uma atualização das atividades, eventos e circunstâncias significativas em relação àquela demonstração financeira.

As políticas e normas contábeis aplicadas na preparação destas informações financeiras intermediárias individuais e consolidadas não sofreram qualquer modificação durante o período de seis meses findo em 30 de junho de 2021 e, portanto, continuam consistentes com as descritas nas demonstrações financeiras da Companhia referentes ao exercício findo em 31 de dezembro de 2020.

Segmento de negócios

A receita da Companhia é, basicamente, composta pelo desenvolvimento de aplicações e integrações. Consequentemente, a Companhia concluiu que possui apenas um segmento de negócio passível de reporte.

Propagação do Novo Coronavírus (Covid-19)

Desde o início do ano de 2020, temos acompanhado a propagação no Novo Coronavírus ("Covid-19") ao redor do mundo. A Companhia efetuou uma análise dos riscos e incertezas relacionados ao Covid-19 em suas operações e de suas controladas, e não identificou nenhum impacto relevante até o momento que requeresse ajuste sobre as demonstrações financeiras individuais intermediárias e consolidadas.

A Companhia adotou o trabalho remoto (home office) para todos os colaboradores respeitando os decretos de quarentena de cada estado; como consequência reduzimos o tamanho dos escritórios; e reforçamos a equipe de saúde corporativa.

Nossas ferramentas de TI provaram-se eficazes e, juntamente com a disciplina de gestão, os colaboradores da Companhia continuam a trabalhar dentro do nível de produtividade usual.

Notas Explicativas



A Companhia entende que está tomando todas as medidas adequadas para prevenir a disseminação do COVID-19, bem como assegurar a continuidade dos negócios durante o período de pandemia. Embora as operações da Companhia não tenham sido afetadas de forma relevante até o momento e não tenha identificado nenhum evento que pudesse indicar indícios de impairment e/ou de não realização de seus ativos, a administração da Companhia não tem como estimar ou prever a ocorrência eventos futuros relacionados à pandemia do COVID-19 que possam trazer reflexos para a Companhia, mas continuará com o monitoramento e avaliação de ações a serem tomadas.

c. Uso de estimativas e julgamentos

Na preparação destas demonstrações financeiras, a Administração utilizou julgamentos e estimativas que afetam a aplicação das políticas contábeis do Grupo e os valores reportados dos ativos, passivos, receitas e despesas. Os resultados reais podem divergir dessas estimativas.

Os julgamentos significativos feitos pela Administração na aplicação das políticas contábeis da Companhia e as principais fontes de incerteza de estimativa foram as mesmas que as descritas nas últimas demonstrações financeiras anuais.

4 Caixa e equivalentes de caixa

	Controladora		Consolidado	
	30/06/2021	31/12/2020	30/06/2021	31/12/2020
Caixa	7	5	7	6
Bancos conta movimento	261	229	12.193	19.731
Aplicações financeiras de curto prazo	100.496	114.240	103.745	114.978
	100.764	114.474	115.945	134.715

Correspondem a operações realizadas com instituições que operam no mercado financeiro nacional e contratadas em condições e taxas normais de mercado, tendo como característica alta liquidez (inferior a 90 dias), baixo risco de crédito e remuneração pela variação do Certificado de Depósito Interfinanceiro (CDI). Em 30 de junho de 2021 e 31 de dezembro de 2020 os percentuais variam de 75,0% a 107,0% e 75,0% a 107,0%, respectivamente.

Em 30 de junho de 2021 e 31 de dezembro de 2020 as aplicações automáticas de saldos de conta corrente também são remuneradas ao percentual de 10,0% a 50,0% da variação do CDI.

Em 30 de junho de 2021 e 31 de dezembro de 2020 a Companhia não possui ativos financeiros desconhecidos e operações com derivativos.

As informações sobre a exposição da Companhia a riscos de liquidez e de mercado estão incluídas na Nota nº 29.

Notas Explicativas



5 Contas a receber

	Controladora		Consolidado	
	30/06/2021	31/12/2020	30/06/2021	31/12/2020
Duplicatas a receber	30.583	36.127	39.834	44.389
Valores a faturar (i)	52.581	38.865	52.581	38.865
Contas a receber com partes relacionadas (Nota 10)	289	533	-	71
(-) Perdas de créditos esperadas (ii)	(391)	(2.029)	(391)	(2.029)
	83.062	73.496	92.024	81.296
Circulante	83.062	73.246	92.024	81.296
Não circulante	-	250	-	-

(i) O valor referente a "Valores a faturar" corresponde a serviços que já haviam sido prestados até 30 de junho de 2021 e 31 de dezembro de 2020, mas que ainda não haviam sido faturados no encerramento dos respectivos períodos/exercícios.

(ii) A provisão para perdas de créditos esperadas foi calculada com base na avaliação de risco de crédito efetuada pela Companhia, esta perda esperada considera o histórico de perdas, a situação individual dos clientes, a situação do grupo econômico ao qual pertencem, e as respectivas garantias reais recebidas. A Companhia não possui histórico recente de perda, exceto pelos valores provisionados.

Apresentamos abaixo a movimentação da provisão para perdas esperadas em 30 de junho de 2021 e 31 de dezembro de 2020

	Controladora e Consolidado	
	30/06/2021	31/12/2020
Saldo inicial	(2.029)	(391)
Baixa	1.638	-
Provisão	-	(1.638)
Saldo final	(391)	(2.029)

Os saldos de duplicatas a receber em 30 de junho de 2021 e 31 de dezembro de 2020 estão segregados de acordo com as seguintes faixas de vencimento:

	Controladora		Consolidado	
	30/06/2021	31/12/2020	30/06/2021	31/12/2020
A vencer	29.611	33.124	38.862	41.386
Vencidos até 30 dias	343	884	343	884
Vencidos de 31 a 180 dias	175	-	175	-
Vencidos há mais de 180 dias	454	2.119	454	2.119
	30.583	36.127	39.834	44.389

Notas Explicativas



Os saldos de valores a faturar em 30 de junho de 2021 e 31 de dezembro de 2020 estão segregados de acordo com os seguintes tempos em aberto:

	Controladora e consolidado	
	30/06/2021	31/12/2020
Até 30 dias	21.751	13.825
Entre 30 e 60 dias	16.220	9.122
Entre 60 e 90 dias	4.312	4.570
Entre 90 e 120 dias	2.420	1.387
Mais de 120 dias	7.878	9.961
	52.581	38.865

6 Estoques de serviços em andamento (controladora e consolidado)

Os saldos em 30 de junho de 2021 e 31 de dezembro de 2020 referem-se aos gastos iniciais com aquisição de serviços de suporte técnico da IBM, destinados à revenda. Estes gastos são incorridos a medida em que são firmados os contratos de venda dos referidos serviços e, portanto, não há risco deste ativo não se realizar. Com base nos contratos vigentes, uma parcela deste estoque se realizará nos 12 meses após o encerramento dos referidos exercícios (R\$380 e R\$689 em 30 de junho de 2021 e 31 de dezembro de 2020, respectivamente), e o saldo remanescente (R\$188 e R\$43 em 30 de junho de 2021 e 31 de dezembro de 2020, respectivamente) após os 12 meses, classificado como ativo não circulante.

7 Despesas antecipadas

	Controladora		Consolidado	
	30/06/2021	31/12/2020	30/06/2021	31/12/2020
Adiantamento de férias	487	1.154	487	1.155
Adiantamento de 13º salário	7.603	-	7.609	-
Renovação de licenças de software	341	511	341	511
Seguros a apropriar	1.374	1.677	2.335	1.686
Vale transporte (i)	1	17	1	17
Adiantamento a fornecedores	7	180	78	192
Vale refeição e alimentação (i)	3.153	2.959	3.153	2.959
Outros despesas a apropriar	33	9	584	556
	12.999	6.507	14.588	7.076

- (i) Refere-se às despesas antecipadas pagas no mês corrente, mas de competência do mês subsequente ao período apresentado.

Notas Explicativas



8 Tributos a recuperar e diferidos

a. Impostos a recuperar

	Controladora		Consolidado	
	30/06/2021	31/12/2020	30/06/2021	31/12/2020
Saldo negativo de IR e CS (i)	5.971	5.480	5.971	6.428
PIS e COFINS a recuperar	163	482	163	482
INSS a compensar	565	544	565	544
Outros impostos a compensar	323	316	333	316
	7.022	6.822	7.032	7.770

- (i) Referem-se às retenções de tributos sobre aplicações financeiras e serviços prestados a terceiros, que serão compensados com futuros débitos fiscais de mesma natureza.

b. Impostos diferidos

O imposto de renda e a contribuição social diferidos são registrados para refletir os efeitos fiscais futuros atribuíveis às diferenças temporárias entre a base fiscal dos ativos e passivos e os seus respectivos valores contábeis.

O imposto de renda e a contribuição social diferidos possuem a seguinte origem:

	Controladora e consolidado	
	30/06/2021	31/12/2020
Depreciação fiscal	588	460
Provisão para pagamentos (i)	1.520	1.657
Provisão trabalhista	2.199	2.190
Provisão para perdas de crédito	133	689
Arrendamento mercantil	(889)	(837)
Outras provisões	246	236
	3.797	4.395

- (i) Refere-se à provisão de pagamento de banco de horas, provisão de dissídio e PLR.

9 Ativos financeiros

A Companhia realiza investimentos em startups através de contratos de mútuos com opção de ser convertido em participação societária em uma determinada data.

Os ativos são avaliados pelo valor justo por meio de resultado, e por serem representados por startups de capital fechado e não terem preços cotados em mercado ativo, o valor justo para estes investimentos é mensurado por uma técnica ou múltiplas técnicas de avaliação praticadas pelo mercado, como fluxo de caixa descontado ou múltiplos de receita, considerando a razoabilidade da faixa de valores por elas indicada. A mensuração do valor justo é o ponto dentro dessa faixa que melhor represente o valor justo nas circunstâncias.

Notas Explicativas



Os investimentos em startups feitos pela Companhia, têm estratégia de médio a longo prazo, com o objetivo de ter sinergia com os negócios da Companhia, ou uma saída planejada para o momento em que os retornos financeiros sejam favoráveis e, dessa forma, são reconhecidos como instrumento financeiro. O valor destes investimentos em 30 de junho de 2021 era de R\$10.420 (R\$10.143 em 31 de dezembro de 2020).

10 Transações com partes relacionadas

Os principais saldos em 30 de junho de 2021 e 31 de dezembro de 2020, assim como as transações que influenciaram o resultado do período, relativas a operações com partes relacionadas, decorrem de transações entre a Companhia e suas controladas e profissionais-chaves da Administração.

a. Contas a receber

	Controladora		Consolidado	
	30/06/2021	31/12/2020	30/06/2021	31/12/2020
ThinkInternational	32	212	-	-
BNDES	-	71	-	71
Inspeon	257	250	-	-
	289	533	-	71
Circulante	289	283	-	71
Não circulante	-	250	-	-

O saldo a receber da controlada ThinkInternational refere-se à prestação de serviços efetuados pela Companhia para essa controlada e possui prazo médio de recebimento de 30 dias. O saldo é denominado em dólares americanos e está sujeito à variação cambial.

O Banco Nacional de Desenvolvimento Econômico e Social - BNDES é controlador da BNDESPAR Participações S.A., que detém 23% de participação na Companhia. O saldo a receber do BNDES refere-se à prestação de serviços de informática.

O saldo a receber da Inspeon refere-se à um instrumento particular com direito a conversão em ações, no prazo de 12 meses.

b. Contas a pagar

	Controladora		Consolidado	
	30/06/2021	31/12/2020	30/06/2021	31/12/2020
Fornecedores	5.317	8.428	7.475	9.348
Workfacilit (i)	56	-	-	-
	5.373	8.428	7.475	9.348
Circulante	5.373	8.428	7.475	9.348

- (i) O saldo a pagar no valor de R\$56 refere-se à prestação de serviços efetuados pela controlada Workfacilit para a Companhia e possui prazo médio de pagamento de 30 dias.

c. Outras informações

Durante os períodos de três e seis meses findos em 30 de junho de 2021 e 2020, as transações entre partes relacionadas foram as seguintes:

	Controladora				Consolidado			
	01/04/2021 a 30/06/2021	01/01/2021 a 30/06/2021	01/04/2020 a 30/06/2020	01/01/2020 a 30/06/2020	01/04/2021 a 30/06/2021	01/01/2021 a 30/06/2021	01/04/2020 a 30/06/2020	01/01/2020 a 30/06/2020
Receita de serviços								
BNDES	389	736	1.049	2.546	389	736	1.049	2.546
ThinkInternacional	699	1.387	1.220	2.829	-	-	-	-
Inspeon	40	103	-	-	-	-	-	-
	<u>1.128</u>	<u>2.226</u>	<u>2.269</u>	<u>5.375</u>	<u>389</u>	<u>736</u>	<u>1.049</u>	<u>2.546</u>
	Controladora				Consolidado			
	01/04/2021 a 30/06/2021	01/01/2021 a 30/06/2021	01/04/2020 a 30/06/2020	01/01/2020 a 30/06/2020	01/04/2021 a 30/06/2021	01/01/2021 a 30/06/2021	01/04/2020 a 30/06/2020	01/01/2020 a 30/06/2020
Custo de serviços								
Inspeon	-	-	(448)	(638)	-	-	-	-
Workfacilit	(132)	(257)	(66)	(66)	-	-	-	-
	<u>(132)</u>	<u>(257)</u>	<u>(514)</u>	<u>(704)</u>	<u>-</u>	<u>-</u>	<u>-</u>	<u>-</u>

d. Honorários da Administração

Os montantes referentes à remuneração do pessoal chave da administração nos períodos findos em 30 de junho de 2021 e de 2020 foram de R\$5.160 e R\$1.472, respectivamente.

11 Investimentos

A seguir são apresentados os detalhes das controladas da Companhia:

a. Detalhes sobre controladas

Nome da Controlada	Tipo	Investimento da Companhia		Atividades investidas	Constituição e operação
		30/06/2021	31/12/2020		
BRQ IT Services, Inc.	Direto	100%	100%	Holding	Estados Unidos
ThinkInternational, LLC	Indireto	100%	80%	Soluções em informática	Estados Unidos
Workfacilit Soluções Digitais Ltda.	Direto	51%	51%	Soluções em informática	Brasil
Inspeon Soluções Digitais Ltda.	Direto	60%	60%	Soluções em informática	Brasil

b. Informações das controladas

Controlada	Patrimônio líquido			Resultado do período		Total do investimento		Equivalência patrimonial	
	Controladores	Não controladores	Participação (%)	Controladores	Não controladores	30/06/2021	31/12/2020	30/06/2021	31/12/2020
BRQ IT Services, Inc.	21.182	-	100%	5.127	1.402	21.182	23.223	5.216	2.671
Inspeon Soluções Digitais LTDA.	2.034	1.423	60%	1.191	792	2.034	843	1.191	1.124
Workfacilit Soluções Digitais LTDA.	325	113	51%	70	68	325	255	70	-

Notas Explicativas



c. Movimentação dos investimentos

	BRQ IT Services, Inc.	Inspeon Soluções Digitais LTDA	Workfacilit Soluções Digitais LTDA	Total
Investimentos em 31 de dezembro de 2019	15.734	-	-	15.734
Integralização de capital	-	-	255	255
Distribuição de dividendos	-	(281)	-	(281)
Resultado de equivalência patrimonial	2.671	1.398	62	4.131
Perda (distribuição desproporcional de lucros)	-	(274)	(62)	(336)
Variação cambial sobre investimento no exterior	4.818	-	-	4.818
Investimentos em 31 de dezembro de 2020	23.223	843	255	24.321
Resultado de equivalência patrimonial	5.216	1.191	70	6.477
Aquisição de participação em controlada	(5.080)	-	-	(5.080)
Variação cambial sobre investimento no exterior	(2.177)	-	-	(2.177)
Investimentos em 30 de junho de 2021	21.182	2.034	325	23.541

d. Movimentação em investimentos

A Workfacilit Soluções Digitais Ltda. (“Workfacilit”) foi constituída em 3 de dezembro de 2019 para comercialização do software Atend, Plataforma de inovação no-code para gerenciamento e digitalização de processos para canais de atendimento e controle corporativo. A integralização do capital social, no montante de R\$255 foi realizada em 24 de janeiro de 2020 e representa 51% de participação na empresa

A Inspeon Soluções Digitais Ltda. (“Inspeon”) foi constituída em 10 de dezembro de 2019, com o objetivo de prestar serviços via internet, através da sua plataforma de software multimercado e multirramo para gerenciamento da prestação de serviço de inspeção, auditoria, regulação de sinistros, supervisão de times em campo e relacionamento com cliente A Companhia possui 60% de participação na Inspeon, e seu capital será integralizado em até 24 meses, no montante total de R\$300.

Em maio de 2021 a BRQ IT adquiriu 20% da participação da ThinkInternational pelo valor de USD1.016, tendo um desembolso de USD737. Em 30 de junho de 2020, o saldo remanescente a pagar era de USD279, equivalente à R\$1.395.

12 Imobilizado

Controladora									
	Móveis e utensílios	Máquinas e equipamentos	Equipamentos telefônicos	Equipamentos informática	Instalações	Veículos	Imobilizado em andamento	Benefitorias em imóvel de terceiros	Total
Em 01 de janeiro de 2020									
Saldo inicial	3.009	88	254	5.599	769	5	679	980	11.383
Aquisições	15	-	-	561	-	263	5.852	-	6.691
Baixas do custo	(3.494)	(129)	(643)	(3.365)	(1.015)	(325)	-	(3.736)	(12.707)
Baixas da depreciação	2.101	66	547	3.264	421	325	-	3.016	9.740
Transferência	53	-	-	4.948	9	-	(5.225)	215	-
Depreciação	(484)	(9)	(74)	(3.522)	(66)	(13)	-	(346)	(4.514)
Saldo contábil, líquido	<u>1.200</u>	<u>16</u>	<u>84</u>	<u>7.485</u>	<u>118</u>	<u>255</u>	<u>1.306</u>	<u>129</u>	<u>10.593</u>
Em 31 de dezembro de 2020									
Custo	3.779	18	617	24.986	190	419	1.306	3.688	35.003
Depreciação acumulada	(2.579)	(2)	(533)	(17.501)	(72)	(164)	-	(3.559)	(24.410)
Saldo contábil, líquido	<u>1.200</u>	<u>16</u>	<u>84</u>	<u>7.485</u>	<u>118</u>	<u>255</u>	<u>1.306</u>	<u>129</u>	<u>10.593</u>
Em 01 de janeiro de 2021									
Saldo inicial	1.200	16	84	7.485	118	255	1.306	129	10.593
Aquisições	3	-	-	27	-	-	4.263	-	4.293
Baixas do custo	(24)	-	(11)	(241)	-	-	-	-	(276)
Baixas da depreciação	9	-	9	244	-	-	-	-	262
Transferência	-	-	(30)	3.657	(74)	-	(3.671)	118	-
Depreciação	(115)	-	(12)	(2.472)	(2)	(13)	-	(31)	(2.645)
Saldo contábil, líquido	<u>1.073</u>	<u>16</u>	<u>40</u>	<u>8.700</u>	<u>42</u>	<u>242</u>	<u>1.898</u>	<u>216</u>	<u>12.227</u>
Em 30 de junho de 2021									
Custo	3.758	18	576	28.429	116	419	1.898	3.806	39.020
Depreciação acumulada	(2.685)	(2)	(536)	(19.729)	(74)	(177)	-	(3.590)	(26.793)
Saldo contábil, líquido	<u>1.073</u>	<u>16</u>	<u>40</u>	<u>8.700</u>	<u>42</u>	<u>242</u>	<u>1.898</u>	<u>216</u>	<u>12.227</u>
Vida útil estimada (anos)	12	20	10	3	20	5	-	5	-

	Consolidado								
	Móveis e utensílios	Máquinas e Equipamentos	Equipamentos telefônicos	Equipamentos informática	Instalações	Veículos	Imobilizado em andamento	Benfeitorias em imóvel de terceiros	Total
Em 01 de janeiro de 2020									
Saldo inicial	3.036	88	254	5.624	769	5	679	980	11.435
Aquisições	15	-	-	634	-	263	5.852	-	6.764
Baixas do custo	(3.494)	(129)	(643)	(3.365)	(1.015)	(325)	-	(3.736)	(12.707)
Variação cambial	-	-	-	38	-	-	-	-	38
Baixas da depreciação	2.101	66	547	3.264	421	325	-	3.016	9.740
Transferência	53	-	-	4.948	9	-	(5.225)	215	-
Depreciação	(484)	(9)	(74)	(3.544)	(66)	(13)	-	(346)	(4.536)
Saldo contábil, líquido	1.227	16	84	7.599	118	255	1.306	129	10.734
Em 31 de dezembro de 2020									
Custo	3.806	18	617	25.189	190	419	1.306	3.688	35.233
Variação cambial acumulada	-	-	-	38	-	-	-	-	38
Depreciação acumulada	(2.579)	(2)	(533)	(17.628)	(72)	(164)	-	(3.559)	(24.537)
Saldo contábil, líquido	1.227	16	84	7.599	118	255	1.306	129	10.734
Em 01 de janeiro de 2021									
Saldo inicial	1.227	16	84	7.599	118	255	1.306	129	10.734
Aquisições	3	-	-	151	-	-	4.263	-	4.417
Baixas do custo	(24)	-	(11)	(241)	-	-	-	-	(276)
Variação cambial	-	-	-	(86)	-	-	-	-	(86)
Baixas da depreciação	9	-	9	244	-	-	-	-	262
Transferência	-	-	(30)	3.657	(74)	-	(3.671)	118	-
Depreciação	(115)	-	(12)	(2.490)	(2)	(13)	-	(31)	(2.663)
Saldo contábil, líquido	1.100	16	40	8.834	42	242	1.898	216	12.388
Em 30 de junho de 2021									
Custo	3.785	18	576	28.756	116	419	1.898	3.806	39.374
Variação cambial acumulada	-	-	-	(48)	-	-	-	-	(48)
Depreciação acumulada	(2.685)	(2)	(536)	(19.874)	(74)	(177)	-	(3.590)	(26.938)
Saldo contábil, líquido	1.100	16	40	8.834	42	242	1.898	216	12.388
Vida útil estimada (anos)	12	20	10	3	20	5	-	5	

Notas Explicativas



Em 30 de junho de 2021 e 31 de dezembro de 2020, a Companhia não possui indicativos de perda por redução ao valor recuperável e ativos em estado ocioso. A Companhia não possui ativos com titularidade restrita ou oferecidos como garantia de obrigações.

Existem ativos líquidos de depreciação no montante de R\$5.091 (R\$3.157 em 31 de dezembro de 2020) obtidos mediante contratos de arrendamento mercantil, com cláusulas de opção de compra no final do contrato, que em média é de 3 anos (vide nota 15).

13 Intangível

	Controladora			
	Custos de desenvolvimento	Software	Marcas e patentes	Total
Em 01 de janeiro de 2020				
Saldo inicial	1.424	518	2	1.944
Adição	1.411	121	-	1.532
Amortização	-	(236)	-	(236)
Saldo contábil, líquido	<u>2.835</u>	<u>403</u>	<u>2</u>	<u>3.240</u>
Em 31 de dezembro de 2020				
Custo	2.835	11.236	2	14.073
Amortização acumulada	-	(10.833)	-	(10.833)
Saldo contábil, líquido	<u>2.835</u>	<u>403</u>	<u>2</u>	<u>3.240</u>
Em 01 de janeiro de 2021				
Saldo inicial	2.835	403	2	3.240
Adição	665	-	-	665
Amortização	-	(141)	-	(141)
Saldo contábil, líquido	<u>3.500</u>	<u>262</u>	<u>2</u>	<u>3.764</u>
Em 30 de junho de 2021				
Custo	3.500	11.236	2	14.738
Amortização acumulada	-	(10.974)	-	(10.974)
Saldo contábil, líquido	<u>3.500</u>	<u>262</u>	<u>2</u>	<u>3.764</u>
Taxas anuais de amortização (%)	-	33,3	-	

Consolidado							
	Custos de desenvolvimento	Software	Marcas e patentes	Ágio (*)	Impairment Ágio	Outros	Total
Em 01 de janeiro de 2020							
Saldo inicial	1.424	518	2	5.581	(691)	21	6.855
Adição	1.411	121	-	-	-	-	1.532
Variação cambial	-	-	-	1.413	-	6	1.419
Transferências	199	(199)	-	-	-	-	-
Amortização	-	(236)	-	-	-	(14)	(250)
Saldo contábil, líquido	3.034	204	2	6.994	(691)	13	9.556
Em 31 de dezembro de 2020							
Custo	2.835	11.236	2	2.852	(691)	73	16.307
Variação cambial acumulada	-	-	-	4.142	-	16	4.158
Amortização acumulada	-	(10.833)	-	-	-	(76)	(10.909)
Saldo contábil, líquido	2.835	403	2	6.994	(691)	13	9.556
Em 01 de janeiro de 2021							
Saldo inicial	2.835	403	2	6.994	(691)	13	9.556
Adição	665	-	-	-	-	-	665
Variação cambial	-	-	-	(236)	-	1	(235)
Amortização	-	(141)	-	-	-	(8)	(149)
Saldo contábil, líquido	3.500	262	2	6.758	(691)	6	9.837
Em 30 de junho de 2021							
Custo	3.500	11.236	2	2.852	(691)	73	16.972
Variação cambial acumulada	-	-	-	3.906	-	17	3.923
Amortização acumulada	-	(10.974)	-	-	-	(84)	(11.058)
Saldo contábil, líquido	3.500	262	2	6.758	(691)	6	9.837
Taxas anuais de amortização (%)	-	33,3	-	-	-	13,3	

(*) Refere-se ao ágio pago pela aquisição de 80% da ThinkInternational, LLC pela BRQ IT Services, Inc., no valor total de US\$2.400.

Notas Explicativas



14 Empréstimos e financiamentos

Os saldos de empréstimos e financiamentos são compostos da seguinte forma:

	Controladora		Consolidado	
	30/06/2021	31/12/2020	30/06/2021	31/12/2020
Taxa efetiva				
2,43% a.a + 100% CDI	-	716	-	716
	-	-	-	4.000
0,18% a.m. + 100% CDI	3.869	6.984	3.869	6.984
Labor + 2,25% a.a	-	-	1.451	1.507
	3.869	7.700	5.320	13.207
Circulante	3.869	7.700	5.320	13.207

Os empréstimos possuem vencimentos conforme demonstrado a seguir:

	Controladora		Consolidado	
	30/06/2021	31/12/2020	30/06/2021	31/12/2020
Até um ano	3.869	7.700	5.320	13.207
	3.869	7.700	5.320	13.207

A movimentação do empréstimo está demonstrada conforme abaixo:

	Controladora		Consolidado	
	30/06/2021	31/12/2020	30/06/2021	31/12/2020
Saldo inicial	7.700	9.255	13.207	10.424
Ingressos	-	6.965	-	11.235
Encargos	129	437	129	482
Varição cambial	-	-	73	68
Perdão de empréstimo em controlada (Lei Care)	-	-	(4.129)	-
Amortização	(3.826)	(8.568)	(3.826)	(8.568)
Pagamentos de juros	(134)	(389)	(134)	(434)
Saldo final	3.869	7.700	5.320	13.207

A Companhia não possui contratos de empréstimos com cláusulas financeiras restritivas (*Covenants*).

Em 04 de agosto de 2020, a Companhia contratou um empréstimo no valor de R\$7.000 junto à Caixa Econômica Federal para liquidação antecipada do empréstimo do BNDES. Esta operação requer da Companhia uma garantia real de R\$1.400 de aplicação financeira remuneradas ao percentual de 98,5% da variação do CDI. Em 30 de junho de 2021 e 31 de dezembro de 2020 este depósito vinculado totaliza R\$1.420 e R\$1.524, respectivamente.

Notas Explicativas



15 Financiamentos por arrendamento mercantil

	Taxa efetiva	Controladora e Consolidado		Itens
		30/06/2021	31/12/2020	
Santander Leasing S.A.	0,94% a 1,22% a.m.	6.154	3.282	Equip. informática
Bradesco Leasing S.A.	1,02% a 1,19% a.m.	341	705	Equip. informática
Saфра Leasing S.A.	0,99% a.m.	246	352	Equip. informática
		6.741	4.339	
Circulante		3.734	2.556	
Não circulante		3.007	1.783	

Os financiamentos por arrendamento mercantil possuem vencimentos conforme demonstrado a seguir:

	Controladora e Consolidado			
	Valor contábil		Valor nominal	
	30/06/2021	31/12/2020	30/06/2021	31/12/2020
Até um ano	3.734	2.556	4.406	2.587
Acima de um ano e até dois anos	2.445	1.690	2.643	1.778
Acima de dois anos e até cinco anos	562	93	593	95
	6.741	4.339	7.642	4.460

A movimentação dos financiamentos por arrendamento mercantil da Companhia é a seguinte:

	Controladora e Consolidado	
	30/06/2021	31/12/2020
Saldo inicial	4.339	4.061
Ingressos	3.913	2.443
Encargos	235	416
Amortização	(1.505)	(2.210)
Pagamentos de juros	(241)	(371)
Saldo final	6.741	4.339

Em 30 de junho de 2021 a Companhia possui ativos (equipamentos de informática), líquidos de depreciação, no montante de R\$5.091 (R\$3.157 em 31 de dezembro de 2020) obtidos por meio de contratos de arrendamento mercantil.

Notas Explicativas



16 Debêntures

Em 27 de março de 2020, a Companhia realizou a 1ª emissão de debêntures simples, não conversíveis em ações, no montante total de R\$60.000, como parte da sua estratégia financeira. O saldo é composto da seguinte maneira:

		Controladora e consolidado	
		30/06/2021	31/12/2020
	Taxa efetiva		
Bradesco	6,4% a.a	56.353	60.055
(-) Custo de transação		(1.528)	(1.606)
		54.825	58.449
	Circulante	14.739	11.095
	Não circulante	40.086	47.354

A debênture terá pagamento mensal de juros e principal após 12 meses de carência, sendo o vencimento final em 18 de março de 2025. O recurso obtido tem como finalidade a realização de investimentos e reforço de capital de giro.

A dívida tem garantia real o contrato de prestação de serviços entre Bradesco e BRQ e garantia adicional fidejussória registrada nos Cartórios de Registros e Documentos da Cidade de Barueri, da Cidade de São Paulo e da Cidade do Rio de Janeiro.

A debênture possui vencimento conforme demonstrado a seguir:

		Controladora e Consolidado	
		Valor contábil	Valor nominal
		30/06/2021	30/06/2021
Até um ano		14.739	16.269
Acima de um ano e até dois anos		16.964	17.704
Acima de dois anos e até cinco anos		23.122	23.382
		54.825	57.355

A movimentação da debênture está demonstrada conforme abaixo:

		Controladora e consolidado	
		30/06/2021	31/12/2020
Saldo inicial		58.449	-
Ingressos		-	60.000
(-) Custo de captação		-	(1.715)
Juros e encargos		1.275	1.842
(-) Amortizações e pagamentos de juros		(4.899)	(1.678)
Saldo final		54.825	58.449

Notas Explicativas



Compromissos financeiros – Cláusulas restritivas (covenants)

Como forma de monitoramento da situação financeira da Companhia pelos credores envolvidos no contrato da debênture, foi negociado uma cláusula financeira restritivas (covenants).

A partir de 30 de junho de 2020, a Companhia passou a acompanhar um índice financeiro de sua capacidade de endividamento, que mede o nível de endividamento líquido em relação ao EBITDA dos últimos 12 meses. Conforme definido em contrato, este índice não poderá ser superior a 2,5 vezes.

O não cumprimento do índice, por dois trimestres consecutivos ou alternados, implica na possibilidade de antecipação do vencimento da dívida. Em 30 de junho de 2021, a Companhia estava em cumprimento dos termos dos covenants.

17 Salários e encargos sociais

	Controladora		Consolidado	
	30/06/2021	31/12/2020	30/06/2021	31/12/2020
Salários a pagar	6.714	276	8.497	2.229
INSS a pagar	3.277	2.768	3.306	2.804
FGTS a recolher	2.454	2.174	2.458	2.179
Provisão de custos com pessoal (i)	4.212	4.585	4.212	4.585
Outros valores a pagar	282	4	282	4
	16.939	9.807	18.755	11.801

(i) Refere-se a provisão de pagamento de banco de horas, provisão de dissídio e PLR.

18 Provisão de férias e 13º salário

	Controladora		Consolidado	
	30/06/2021	31/12/2020	30/06/2021	31/12/2020
Provisão de férias	27.132	26.502	27.236	26.562
Provisão 13º salário	9.725	-	9.760	-
	36.857	26.502	36.996	26.562

19 Impostos e contribuições a recolher

	Controladora		Consolidado	
	30/06/2021	31/12/2020	30/06/2021	31/12/2020
IRRF a recolher sobre folha de pagamento	3.712	4.783	3.716	4.791
Contribuição previdenciária sobre a receita bruta	3.684	3.072	3.684	3.072
ISS a recolher	1.473	1.670	1.524	1.712
Outros impostos e contribuições a recolher	246	32	275	149
	9.115	9.557	9.199	9.724

Notas Explicativas



20 Passivos de arrendamento

A Companhia possui obrigações originadas de contratos de aluguel e caracterizados como arrendamento financeiro de acordo com CPC 06 (R2) / IFRS 16. Esses arrendamentos foram mensurados a valor presente em 1º de janeiro de 2019, reconhecidos no balanço patrimonial como ativo de direito de uso e passivos de arrendamento. Em 2020, devido a ações decorrentes da pandemia da Covid-19, a Companhia adotou o trabalho remoto para todos os colaboradores e, como consequência, reduzimos o tamanho dos escritórios, resultando em baixas no ativo de direito de uso e nos passivos de arrendamento.

a. Ativo de direito de uso

	Controladora e consolidado	
	30/06/2021	31/12/2020
Saldo inicial	1.694	4.493
Atualização contratual	-	61
Adições de novos contratos	-	741
Baixas de contratos encerrados	-	(1.856)
Depreciação	(377)	(1.745)
Saldo final	1.317	1.694

b. Passivos de arrendamento

Os contratos de arrendamento com terceiros da Companhia são indexados pelo IGPM e são reconhecidos na demonstração do resultado, quando incorridos.

Os passivos de arrendamento possuem vencimentos conforme demonstrado a seguir:

	Controladora e consolidado			
	Valor contábil		Valor nominal	
	30/06/2021	31/12/2020	30/06/2021	31/12/2020
Até um ano	826	785	874	850
Acima de um ano e até dois anos	423	771	441	802
Acima de dois anos e até cinco anos	166	267	178	286
	<u>1.415</u>	<u>1.823</u>	<u>1.493</u>	<u>1.938</u>
Curto prazo	826	785	-	-
Longo prazo	589	1.038	-	-

Notas Explicativas



A movimentação dos passivos de arrendamento da Companhia é a seguinte:

	Controladora e consolidado	
	30/06/2021	31/12/2020
Saldo inicial	1.823	4.831
Atualização contratual	-	61
Adições de novos contratos	-	741
Baixas de contratos encerrados	-	(2.259)
Encargos	36	112
Pagamentos	(444)	(1.663)
Saldo final	1.415	1.823

A maturidade dos passivos de arrendamento da Companhia é a seguinte:

	Controladora e Consolidado
2021	432
2022	802
2023	142
2024	82
2025	49
Total de valores não descontados	1.507
Juros	(92)
Passivo de arrendamento em 30 de junho de 2021	1.415

A Companhia chegou à sua taxa de desconto (taxa referencial BM&FBovespa da Dlxpré, 252 dias úteis, obtida na B3) com base em uma ponderação das taxas de juros livres de risco observadas no mercado brasileiro, para os prazos de seus contratos, ajustadas à realidade da Companhia (spread de crédito). Os spreads foram obtidos com base nas atuais operações de créditos da Companhia.

Conforme base de conclusão 161 e 162 do IASB, referências do IFRS16/ CPC06(R2) e do Ofício-Circular CVM SNC/SEP 02/2019, a Administração utilizou a taxa incremental como critério para os cálculos dos ativos e passivos escopo do IFRS16/CPC06 (R2) e assim estão apresentados no balanço da Companhia.

A Administração entende que a taxa utilizada representa o fluxo de caixa mais próximo do real e estão alinhados com as características dos contratos de arrendamento, conforme determina o item 27b do ofício da CVM.

21 Despesa com imposto de renda e contribuição social

	Controladora				Consolidado			
	01/04/2021 a 30/06/2021	01/01/2021 a 30/06/2021	01/04/2020 a 30/06/2020	01/01/2020 a 30/06/2020	01/04/2021 a 30/06/2021	01/01/2021 a 30/06/2021	01/04/2020 a 30/06/2020	01/01/2020 a 30/06/2020
Lucro antes da apuração do Imposto de renda e da contribuição social	30.756	36.600	9.021	23.126	32.960	39.895	9.917	24.584
Alíquota fiscal combinada	34%	34%	34%	34%	34%	34%	34%	34%
Imposto de renda e contribuição social pela alíquota combinada	(10.457)	(12.444)	(3.066)	(7.863)	(11.206)	(13.564)	(3.373)	(8.359)
(Adições) / exclusões permanentes	302	649	422	583	302	649	422	583
PAT - Programa de alimentação do trabalhador	60	198	18	45	60	198	18	45
Diferença alíquota de imposto das controladas		-	-	-	159	89	(168)	(284)
Diferença adicional de 10% de imposto de renda	6	12	6	12	6	12	6	12
Imposto de renda e contribuição social a alíquota efetiva	(10.089)	(11.585)	(2.620)	(7.223)	(10.679)	(12.616)	(3.095)	(8.003)
Corrente	(3.887)	(10.989)	(2.749)	(7.397)	(4.477)	(12.020)	(3.224)	(8.177)
Diferido	(6.202)	(596)	129	174	(6.202)	(596)	129	174
Imposto de renda e contribuição social como apresentados no resultado do exercício	(10.089)	(11.585)	(2.620)	(7.223)	(10.679)	(12.616)	(3.095)	(8.003)
Alíquota efetiva	33%	32%	29%	31%	32%	32%	31%	33%

A controlada direta BRQ IT Services Inc. e a controlada indireta ThinkInternational LLC, Inc. estão sediadas nos Estados Unidos e sujeitas a tributação local. A ThinkInternational LLC não paga impostos sobre a renda; tal responsabilidade é passada para a BRQ IT Services Inc., que está sujeita a tributação do município de Nova York.

Notas Explicativas



22 Provisão para contingências

A Companhia é ré em ações judiciais e processos administrativos perante vários tribunais e órgãos governamentais, decorrentes do curso normal das suas operações, envolvendo questões trabalhistas e tributárias.

A Administração, com base em informações de seus assessores jurídicos, análise das demandas judiciais pendentes e, quanto às ações trabalhistas, com base na experiência anterior referente às quantias reivindicadas, constituiu provisão em montante considerado suficiente para cobrir as prováveis perdas estimadas com as ações em curso, como segue:

	<u>Controladora e Consolidado</u>	
	30/06/2021	31/12/2020
Trabalhistas	6.463	6.435

Abaixo, apresentamos a movimentação da provisão:

	<u>Controladora e Consolidado</u>	
	30/06/2021	31/12/2020
Saldos no início do período	6.435	2.395
Constituição	3.828	6.290
Pagamentos efetuados	(485)	(2.238)
Reversão de provisão	<u>(3.315)</u>	<u>(12)</u>
Saldos no final do período	<u>6.463</u>	<u>6.435</u>

Adicionalmente, a Companhia é parte em ações tributárias e trabalhistas, avaliadas pelos assessores jurídicos como sendo de risco possível de perda, para os quais não foram constituídas quaisquer provisões para cobrir eventuais riscos. Os valores envolvidos nessas ações são os seguintes:

	<u>Controladora e Consolidado</u>	
	30/06/2021	31/12/2020
Tributárias	136.193	131.092
Trabalhistas	<u>1.865</u>	<u>4.286</u>
	<u>138.058</u>	<u>135.378</u>

a. Tributárias

a.1 *Recolhimento a menor de INSS sobre o PPR (Programa de Participação nos Resultados)*

Em 9 de dezembro de 2014, a Companhia recebeu autos de infração da Secretaria da Receita Federal do Brasil em face do suposto recolhimento a menor de INSS sobre o PPR (programa de participação nos resultados) referente ao ano de 2011. A avaliação da administração, com base em opinião de seus assessores jurídicos é de perda possível por parte da Companhia, e o montante envolvido é de R\$61.323 (R\$60.863 em 31 de dezembro de 2020).

Notas Explicativas



a.2 *Auto de infração - Recolhimento de ISS*

Em 28 de agosto de 2015, a Companhia recebeu autos de infração da Secretaria Municipal de Fazenda do Rio de Janeiro em face do suposto não recolhimento do ISS. A avaliação da Administração, com base em opinião de seus assessores jurídicos é de perda possível por parte da Companhia, e o montante envolvido é de R\$73.563 (R\$68.928 em 31 de dezembro de 2020).

b. **Trabalhistas**

A Companhia mantém provisão para determinados processos e, com base na opinião de seus assessores jurídicos, estima que o valor total de R\$1.865 em 30 de junho de 2021 é de perdas possíveis (R\$4.286 em 31 de dezembro de 2020).

23 **Receitas diferidas**

	<u>Controladora e Consolidado</u>	
	30/06/2021	31/12/2020
Faturamento antecipado (i)	9.007	15.907
Comissões antecipadas (ii)	<u>1.000</u>	<u>1.200</u>
	<u>10.007</u>	<u>17.107</u>
Circulante	9.407	16.307
Não circulante	600	800

- (i) O montante registrado em “Faturamento antecipado” refere-se a valores já faturados, cujos serviços não foram prestados até o encerramento do trimestre; à medida que os serviços são entregues, a Companhia reconhece esses valores como receita no resultado, diminuindo, conseqüentemente, os valores registrados nesta rubrica.
- (ii) Em dezembro de 2018, a Companhia recebeu o valor de R\$2.000 como comissão decorrente do contrato de fidelização de operações bancárias com os funcionários pertencentes à sua folha de pagamento, pelo período de 5 (cinco) anos; mensalmente são registrados no resultado a parcela referente 1/60 do montante total.

24 **Patrimônio líquido**

Capital social

O capital social autorizado é de 141.163.000 ações ordinárias, todas escriturais e sem valor nominal.

O capital social subscrito e integralizado é de R\$56.277 em 30 de junho de 2021 e R\$56.106 em 31 de dezembro de 2020, representado por 133.186.083 ações, totalmente integralizadas em moeda corrente nacional conforme abaixo:

Notas Explicativas



Em 30 de junho de 2021 e 31 de dezembro de 2020

	30/06/2021		31/12/2020	
	Ações nominativas	% participação	Ações nominativas	% participação
Acionistas				
Netstrategy Participações Ltda.	94.999.905	71,33%	94.999.905	71,33%
BNDESPAR Participações S.A.	29.870.100	22,43%	29.870.100	22,43%
Benjamin Ribeiro Quadros	4.999.995	3,75%	4.999.995	3,75%
Aquisição por funcionários	2.933.910	2,20%	3.105.127	2,33%
Total em poder dos acionistas	132.803.910	99,71%	132.975.127	99,84%
Ações em tesouraria	382.173	0,29%	210.956	0,16%
Total de ações emitidas	133.186.083	100%	133.186.083	100%

Cada ação ordinária isoladamente, dá direito a voto nas deliberações das Assembleias Gerais.

Ações em tesouraria

As ações em tesouraria poderão, no futuro, ser entregues a outros beneficiários do plano de opção de ações.

Reserva de capital

É representada pelos valores pagos pela Companhia e que não transitam pelo resultado, sendo constituída pela aquisição de 20% da participação da ThinkInternational pela controlada BRQ IT, além do registro da provisão do plano de opção de compra de ações.

Reserva legal

É constituída à razão de 5% do lucro líquido apurado quando do encerramento de cada exercício social nos termos do art. 193 da Lei nº 6.404/76, até o limite de 20% do capital social.

Reserva de retenção de lucros

É constituída, de acordo com o art. 196 da Lei nº 11.638/07, para atender às necessidades de recursos adicionais para fazer frente ao plano de investimentos proposto, quando do encerramento de cada exercício social.

Dividendos

O Estatuto da Companhia prevê a distribuição de dividendos mínimos obrigatórios equivalentes a 25% do lucro líquido, calculado na forma do artigo 202 da Lei 6.404/76 e alterações posteriores, quando do encerramento de cada exercício social.

Os dividendos adicionais propostos, no valor de R\$12.644, foram aprovados e pagos em abril de 2021.

Notas Explicativas



Ajustes acumulados de conversão

Desde 1º de janeiro de 2009, data da aplicação pela Companhia do pronunciamento CPC 02 - Efeito das Mudanças na Taxa de Câmbio e da Conversão das Informações contábeis intermediárias, a variação cambial sobre investimentos em controladas no exterior têm sido reconhecida em ajustes acumulados de conversão.

Plano de opção de compra de ações

O plano de opções consiste no direito de compra de certa quantidade de ações da Companhia, cedido ao funcionário beneficiário do programa, a um determinado preço de exercício por ação - ou preço de compra da ação - que deve ser exercido em um período, ou prazo de exercício.

Na data do exercício do direito, as ações alienadas ao beneficiário do plano primário devem ser objeto de uma nova subscrição ou devem estar em tesouraria. No plano, os demais acionistas da Companhia não têm direito de subscrição sobre as ações destinadas aos planos de opções. O beneficiário do plano pode exercer o direito de compra das ações disponibilizadas a partir de uma das datas de maturação (*vesting date*) do plano.

No dia 02 de setembro de 2011 foi registrado em Ata de Assembleia Geral Extraordinária (“AGE”) a deliberação que aprovou o “Plano de Opção de Compra de Ações Preferenciais Classe B”. Em ata de AGE realizada em 13 de julho de 2012 foi deliberada a aprovação de alteração de quantidade de ações preferenciais classe B para a execução do plano de opções, que passaram a corresponder a 8% do capital social da Companhia. Em 29 de abril de 2015, em função da aprovação da conversão da totalidade das ações preferenciais da Companhia em ações ordinárias, foi deliberado, através de ata de AGE, a alteração do regulamento do plano que passou a figurar como “Plano de Opção de Compra de Ações Ordinárias”.

O detalhamento das outorgas efetuadas pela Companhia, através do Plano de Opção de Compra de Ações, é o seguinte:

Data de outorga	Qtde. de ações outorgadas	Preço de exercício	Correção do preço	Período de maturação	Prazo de expiração
02/09/2011	2.391.298	0,36	IPCA	30%, após 2 anos 30%, após 3 anos 40%, após 4 anos	8 anos
03/09/2012	2.565.216	0,38	IPCA	30%, após 2 anos 30%, após 3 anos 40%, após 4 anos	8 anos
02/09/2013	2.030.000	0,41	IPCA	30%, após 2 anos 30%, após 3 anos 40%, após 4 anos	8 anos
01/09/2014	1.840.000	0,42	IPCA	30% após 2 anos 30% após 3 anos 40% após 4 anos	8 anos
13/11/2018	<u>554.348</u>	0,43	IPCA	(*) (*) (*)	8 anos
Total	<u>9.380.862</u>				

(*) As outorgas de 2018 foram emitidas sem período de maturação e já foram exercidas em sua totalidade.

Notas Explicativas



As ações exercidas podem ser vendidas a terceiros se estas passarem a ser negociadas em bolsa. Antes disso, o participante poderá vender suas ações para a Companhia pelo seu valor patrimonial, apurado no último exercício e corrigido pelo IPCA. O participante possui direito de venda conjunta (*tag along*) proporcional a participação societária detida e tem dever de venda conjunta (*drag along*) neste caso a Companhia pode exigir a venda da posição detida pelo participante.

O valor justo do plano foi estimado com base no modelo de Merton de valorização de opções, utilizando-se das seguintes premissas:

Plano	Fair Value unitário	Volatilidade anual	Taxa livre de risco (*)
Outorga 2011	0,24	32,4%	5,2%
Outorga 2012	0,24	31,3%	3,8%
Outorga 2013	0,29	29,2%	5,7%
Outorga 2014	0,27	26,6%	5,4%
Outorga 2018	0,21	25,3%	5,2%

(*) Baseado no cupom de IPCA.

No exercício corrente, não houve emissão de novas ações.

Novo plano de outorga de opção de compra de ações

A Companhia aprovou em 17 de dezembro de 2020 um novo plano de outorga de opção de compra de ações que irá substituir o atual plano vigente.

As opções incluídas neste plano terão como lastro, no máximo, 7.325.235 (sete milhões trezentos e vinte e cinco mil duzentos e trinta e cinco) ações, correspondentes a até 5,5% (cinco vírgula cinco por cento) do total das ações da Companhia na data de aprovação do plano, incluído as opções de compra das ações ordinárias existentes em tesouraria, com diluição proporcional dos atuais acionistas em caso de emissão. Uma vez exercida a opção de compra de ações pelos beneficiários, serão emitidas as correspondentes ações, conforme condições estabelecidas no plano e nos respectivos contratos de opção de compra de ações, por meio de aumento do capital da Companhia.

A outorga das opções de compra de ações se fará mediante formalização de contrato de opção de compra de ações e pagamento de prêmio pelo beneficiário, cujo valor será de 5% do patrimônio líquido na data da outorga, dividido pelo número total de ações da Companhia. A Companhia, por meio do seu Conselho de Administração, indicará, aqueles que terão direito à outorga da opção mediante a formalização de contrato de opção de compra de ações.

O preço do exercício de cada opção de compra de ações será determinado com base no *enterprise value*, de forma proporcional ao número de ações ofertadas. Para tanto, será considerado o EBITDA anual dos últimos três exercícios encerrados da Companhia imediatamente anteriores à data de exercício das opções.

25 Receitas líquidas de vendas e dos serviços prestados

	Controladora				Consolidado			
	01/04/2021 a 30/06/2021	01/01/2021 a 30/06/2021	01/04/2020 a 30/06/2020	01/01/2020 a 31/06/2020	01/04/2021 a 30/06/2021	01/01/2021 a 30/06/2021	01/04/2020 a 30/06/2020	01/01/2020 a 31/06/2020
Receita bruta de vendas e serviços prestados	155.443	293.902	127.834	248.235	167.857	318.611	139.003	268.577
Impostos sobre vendas	(16.818)	(31.406)	(13.653)	(26.140)	(16.969)	(31.724)	(13.748)	(26.244)
Receita líquida	<u>138.625</u>	<u>262.496</u>	<u>114.181</u>	<u>222.095</u>	<u>150.888</u>	<u>286.887</u>	<u>125.255</u>	<u>242.333</u>

26 Custo das vendas e dos serviços prestados

	Controladora				Consolidado			
	01/04/2021 a 30/06/2021	01/01/2021 a 30/06/2021	01/04/2020 a 30/06/2020	01/01/2020 a 31/06/2020	01/04/2021 a 30/06/2021	01/01/2021 a 30/06/2021	01/04/2020 a 30/06/2020	01/01/2020 a 31/06/2020
Com pessoal	(88.463)	(170.270)	(77.736)	(150.701)	(92.191)	(179.371)	(83.904)	(161.537)
Com licenças e serviços de suporte técnico	(280)	(511)	(771)	(1.734)	(280)	(511)	(771)	(1.734)
Com terceiros	(1.234)	(3.383)	(1.599)	(2.266)	(3.561)	(7.386)	(2.091)	(3.308)
Com importação	(197)	(311)	(144)	(589)	(197)	(311)	(144)	(589)
Depreciação e amortização	(1.164)	(2.195)	(662)	(1.254)	(1.164)	(2.195)	(662)	(1.254)
Outros	(47)	(106)	(70)	(200)	(47)	(106)	(70)	(200)
	<u>(91.385)</u>	<u>(176.776)</u>	<u>(80.982)</u>	<u>(156.744)</u>	<u>(97.440)</u>	<u>(189.880)</u>	<u>(87.642)</u>	<u>(168.622)</u>

27 Despesas e receitas operacionais

	Controladora				Consolidado			
	01/04/2021 a 30/06/2021	01/01/2021 a 30/06/2021	01/04/2020 a 30/06/2020	01/01/2020 a 30/06/2020	01/04/2021 a 30/06/2021	01/01/2021 a 30/06/2021	01/04/2020 a 30/06/2020	01/01/2020 a 30/06/2020
Com pessoal	(17.751)	(48.045)	(21.191)	(35.984)	(20.453)	(51.995)	(23.007)	(39.790)
Serviços com terceiros	(1.394)	(2.615)	(723)	(2.328)	(1.686)	(3.567)	(1.105)	(3.018)
Alugueis e condomínios	(81)	(163)	(202)	(427)	(153)	(307)	(274)	(548)
Depreciação e amortização	(477)	(968)	(948)	(1.924)	(492)	(994)	(955)	(1.937)
Comunicações	(149)	(296)	(138)	(282)	(154)	(302)	(148)	(292)
Energia elétrica	(33)	(70)	(69)	(205)	(37)	(74)	(69)	(205)
Outras despesas administrativas	(1.272)	(2.248)	(803)	(1.450)	(955)	(2.708)	(1.149)	(2.092)
Despesas administrativas	(21.157)	(54.405)	(24.074)	(42.600)	(23.930)	(59.947)	(26.707)	(47.882)
Impostos e taxas	(16)	(68)	(60)	(99)	(42)	(94)	(60)	(99)
Contribuições sindicais/associação classe IPTU	(60)	(196)	(67)	(181)	(60)	(196)	(67)	(181)
	(11)	(20)	(38)	(75)	(12)	(31)	(38)	(76)
Despesas tributárias	(87)	(284)	(165)	(355)	(114)	(321)	(165)	(356)
Resultado na venda de imobilizado	50	52	1	(7)	50	52	1	(7)
Outras receitas operacionais	456	891	523	892	4.585	5.020	523	892
Outras despesas operacionais	(4)	(8)	(15)	(107)	(17)	(25)	(19)	(112)
Outras receitas (despesas) operacionais	502	935	509	778	4.618	5.047	505	773
Total	(20.742)	(53.754)	(23.730)	(42.177)	(19.426)	(55.221)	(26.367)	(47.465)

28 Resultado financeiro

	Controladora				Consolidado			
	01/04/2021 a 30/06/2021	01/01/2021 a 30/06/2021	01/04/2020 a 30/06/2020	01/01/2020 a 30/06/2020	01/04/2021 a 30/06/2021	01/01/2021 a 30/06/2021	01/04/2020 a 30/06/2020	01/01/2020 a 30/06/2020
Receita sobre aplicações financeiras	668	728	613	1.074	672	736	613	1.074
Juros e atualização monetária	226	419	145	361	226	419	146	362
Outras receitas financeiras	4	20	63	141	29	45	63	141
Receitas financeiras	898	1.167	821	1.576	927	1.200	822	1.577
Juros	(982)	(1.703)	(1.174)	(1.751)	(987)	(1.755)	(1.187)	(1.776)
IOF	(6)	(32)	(20)	(61)	(8)	(36)	(20)	(61)
Despesas bancárias	(28)	(52)	(25)	(55)	(38)	(72)	(33)	(67)
Outras despesas financeiras	(951)	(1.223)	(907)	(1.331)	(956)	(1.228)	(911)	(1.335)
Despesas financeiras	(1.967)	(3.010)	(2.126)	(3.198)	(1.989)	(3.091)	(2.151)	(3.239)
Resultado financeiro	(1.069)	(1.843)	(1.305)	(1.622)	(1.062)	(1.891)	(1.329)	(1.662)

Notas Explicativas



29 Instrumentos financeiros

29.1 Instrumentos financeiros

29.1.1 Valor justo e classificação dos instrumentos financeiros

Em 30 de junho de 2021, o valor contábil dos instrumentos financeiros é uma aproximação razoável do valor justo. A Companhia optou por divulgá-los com valores equivalentes ao valor contabilizado.

A Companhia mantém operações com instrumentos financeiros que são administrados por meio de estratégias operacionais e controles internos visando assegurar liquidez e rentabilidade. A política de controle consiste em acompanhamento permanente das condições contratadas versus condições vigentes no mercado. A Companhia não efetua aplicações de caráter especulativo, em derivativos ou quaisquer outros ativos de risco e, portanto, os resultados obtidos com estas operações estão condizentes com as políticas e estratégias definidas. As operações do Companhia estão sujeitas aos fatores de riscos abaixo descritos:

29.1.2 Hierarquia do valor justo

A tabela abaixo apresenta os instrumentos financeiros registrados a valor justo, conforme método de mensuração:

	Controladora		Consolidado	
	30/06/2021	31/12/2020	30/06/2021	31/12/2020
Ativos Financeiros				
Nível 2				
Ativos financeiros ao valor justo por meio do resultado				
Aplicações financeiras de curto prazo	100.496	114.240	103.745	114.978
Nível 3				
Ativos financeiros ao valor justo por meio do resultado				
Ativos Financeiros	10.420	10.143	10.420	10.143
	110.916	124.383	114.165	125.121
Passivos financeiros				
Nível 2				
Custo amortizado				
Debêntures	54.825	58.449	54.825	58.449
Empréstimos e financiamentos	3.869	7.700	5.320	13.207
Financiamentos por arrendamento mercantil	6.741	4.339	6.741	4.339
	65.435	70.488	66.886	75.995

Notas Explicativas



	Consolidado			
	Até 1 ano	1 a 2 anos	2 a 5 anos	Total
Saldos em 30 de junho de 2021				
Empréstimos e financiamentos	5.320	-	-	5.320
Debentures	14.636	14.437	25.752	54.825
Financiamentos por arrendamento mercantil	3.734	2.445	562	6.741
	23.690	16.882	26.314	66.886

A mensuração dos instrumentos financeiros está agrupada em níveis de 1 a 3, com base no grau em que seu valor justo é cotado:

- **Nível 1** - preços cotados nos mercados ativos para ativos e passivos idênticos;
- **Nível 2** - outras técnicas para as quais todos os dados que tenham efeito significativo sobre o valor justo registrado sejam observáveis, direta ou indiretamente; e
- **Nível 3** - técnicas que usam dados que tenham efeito significativo no valor justo registrado que não sejam baseados em dados observáveis no mercado.

Durante o semestre findo em 30 de junho de 2021, não houve transferências decorrentes de avaliações de valor justo entre os níveis 1 e 2, nem para dentro ou fora do nível 3.

29.2 Gerenciamento de riscos

A Companhia está exposta principalmente a risco de mercado, de crédito, de liquidez, operacionais, além de riscos adicionais descritos nesta nota explicativa. A ocorrência de qualquer um dos riscos abaixo poderá afetar adversamente a Companhia, podendo causar um efeito em suas operações, sua condição financeira ou em seus resultados operacionais. Os principais fatores de riscos estão descritos a seguir:

a. *Risco de crédito*

O risco de crédito é o risco de a contraparte de um negócio não cumprir uma obrigação prevista em um instrumento financeiro ou contrato com cliente, o que levaria ao prejuízo financeiro. O Grupo está exposto ao risco de crédito em suas atividades operacionais (principalmente com relação a contas a receber) e de financiamento, incluindo depósitos em bancos e instituições financeiras e outros instrumentos financeiros.

Para mitigar esses riscos, o Grupo adota como prática a análise da situação financeira e patrimonial de suas contrapartes, assim como o acompanhamento permanente das posições em aberto e gerenciamento ativo da inadimplência. A administração não espera nenhuma perda decorrente de inadimplência dessas contrapartes.

No que tange às aplicações financeiras, o Grupo somente realiza operações com instituições financeiras de primeira linha, e/ou avaliadas por agências de *rating* (avaliadas com baixo risco), utilizando-se exclusivamente de instrumentos financeiros e fundos de investimento classificados como de baixo risco.

Notas Explicativas



b. *Risco de liquidez*

O Companhia monitora continuamente a projeção de fluxo de caixa, a fim de garantir e assegurar as exigências de liquidez, as cláusulas dos contratos de empréstimo e caixa suficiente para atendimento às necessidades operacionais do negócio. O excesso de caixa gerado pela Companhia é investido em contas correntes com incidência de juros e depósitos a prazo, escolhendo instrumentos com vencimentos apropriados para fornecer margem suficiente conforme determinado pelas previsões acima mencionadas.

c. *Risco de mercado*

O risco de mercado é o risco de que o valor justo dos fluxos de caixa futuros de um instrumento financeiro flutue devido a variações nos preços de mercado. Os preços de mercado englobam dois tipos de risco: risco de taxa de juros e risco cambial. Instrumentos financeiros afetados pelo risco de mercado incluem empréstimos a pagar, depósitos e instrumentos financeiros mensurados ao valor justo através do resultado.

Risco de taxas de juros é o risco de que o valor justo dos fluxos de caixa futuros de um instrumento financeiro flutue devido a variações nas taxas de juros de mercado. A Companhia está exposta ao risco da variação da taxa do Certificado de Depósito Interfinanceiro (“CDI”) para suas operações de aplicações financeiras e empréstimos e, dessa forma, seu resultado financeiro pode sofrer variação em decorrência da oscilação da variação desse indexador financeiro. A Companhia gerencia o risco de taxa de juros mantendo uma carteira equilibrada entre aplicações financeiras e empréstimos a pagar sujeitos a taxas fixas e a taxas variáveis.

O risco de câmbio é o risco de que o valor justo dos fluxos de caixa futuros de um instrumento financeiro flutue devido a variações nas taxas de câmbio. A Companhia está exposta as oscilações das taxas de câmbio das moedas estrangeiras, basicamente com relação ao dólar dos Estados Unidos, para as operações de compra de software, valores a receber e investimentos em controladas no exterior; afim de mitigar esses riscos a Companhia avalia permanentemente as oscilações das taxas de câmbio. A Companhia entende que a exposição a este risco é baixa considerando que os valores envolvidos não são relevantes.

d. *Gestão de capital*

Os objetivos da Companhia ao administrar seu capital são os de salvaguardar a sua capacidade de continuidade, a fim de apoiar os negócios, e maximizar o valor do acionista. Condizente com as melhores práticas do setor, a Companhia monitora o retorno sobre o capital investido. Não houveram alterações quanto aos objetivos, políticas ou processos durante o período findo em 30 de junho de 2021.

e. *Análise da sensibilidade dos ativos e passivos financeiros*

Em 30 de junho de 2021, os principais riscos atrelados às operações da Companhia estão ligados à variação do CDI para empréstimos e financiamentos e aplicações financeiras.

Com a finalidade de verificar a sensibilidade do indexador nas aplicações financeiras e empréstimos, foram definidos 3 cenários diferentes; com base em projeções divulgadas pelo departamento de pesquisas e estudo econômicos (“DEPEC”) do Bradesco, foi obtida a projeção do CDI para os próximos 12 meses e este definido como cenário provável; a partir deste, foram calculadas variações de 25% e 50%.

Notas Explicativas



Para cada cenário foi calculada a “receita e despesa financeira bruta” não levando em consideração a incidência de tributos sobre os rendimentos das aplicações. A data-base utilizada da carteira foi 30 de junho de 2021, projetando um ano e verificando a sensibilidade do CDI em cada cenário.

Controladora							
	Fator de risco	Valores expostos em 30/06/2021	Cenário provável				
			-50%	-25%	25%	50%	
Aplicações financeiras	CDI	100.496	4.288	5.145	6.432	8.040	9.648
Empréstimos e financiamentos	CDI	3.869	(165)	(198)	(248)	(310)	(371)
Debentures	CDI	54.825	(2.339)	(2.807)	(3.509)	(4.386)	(5.263)
Taxas consideradas	CDI	-	4,27%	5,12%	6,40%	8,00%	9,60%

Essas análises de sensibilidade têm por objetivo ilustrar a sensibilidade a mudanças em variáveis de mercado nos instrumentos financeiros da Companhia. As análises de sensibilidade acima demonstradas são estabelecidas com o uso de premissas e pressupostos em relação a eventos futuros. A administração da Companhia revisa regularmente essas estimativas e premissas utilizadas nos cálculos. Não obstante, a liquidação das transações envolvendo essas estimativas poderá resultar em valores diferentes dos estimados devido à subjetividade inerente ao processo utilizado na preparação dessas análises.

30 Resultado por ação

O cálculo básico de lucro por ação é feito através da divisão do lucro líquido do trimestre e do semestre, atribuído aos detentores de ações ordinárias da controladora, pela quantidade média ponderada de ações ordinárias disponíveis durante o trimestre e o semestre.

O lucro diluído por ação é calculado através da divisão do lucro líquido atribuído aos detentores de ações ordinárias da controladora pela quantidade média ponderada de ações ordinárias disponíveis durante o trimestre e o semestre mais a quantidade média ponderada de ações ordinárias que seriam emitidas na conversão de todas as ações ordinárias potenciais diluídas em ações ordinárias.

O quadro abaixo demonstra o cálculo do resultado por ação básico e diluído em conjunto, já que não há potenciais ações dilutivas que possam impactar o cálculo do resultado por ação diluído.

	Básico			
	01/04/2021 a 30/06/2021	01/01/2021 a 30/06/2021	01/04/2020 a 30/06/2020	01/01/2020 a 30/06/2020
Lucro atribuível aos acionistas da controladora	20.667	25.015	6.401	15.903
Lucro básico por ação:				
Lucro disponível aos acionistas ordinários	20.667	25.015	6.401	15.903
Média ponderada das ações ordinárias (em milhares de ações)	132.834	132.834	132.515	132.515
Lucro por ação	0,1556	0,1883	0,0483	0,1200

Notas Explicativas



	Diluído			
	30/06/2021	30/06/2021	30/06/2020	30/06/2020
Lucro atribuível aos acionistas da controladora	20.667	25.015	6.401	15.903
Lucro diluído por ação:				
Lucro disponível aos acionistas ordinários	20.667	25.015	6.401	15.903
Média ponderada das ações ordinárias (em milhares de ações)	133.186	133.186	133.186	133.186
Lucro diluído por ação	0,1552	0,1878	0,0481	0,1194

31 Transações que não afetam o caixa

Nos períodos findos em 30 de junho de 2021 e 2020, as seguintes transações não afetaram o caixa:

	Controladora		Consolidado	
	30/06/2021	30/06/2020	30/06/2021	30/06/2020
Aquisição de equipamentos de informática - Leasing	3.913	1.268	3.913	1.268
Variação cambial sobre investimento no exterior	(2.177)	6.125	-	-
	1.736	7.393	3.913	1.268

32 Mudanças nos passivos de atividades de financiamento

Controladora								
	Em 1o de janeiro de 2020	Novos empréstimos	Principal pago	Juros pagos	Juros provisionados	Variação cambial	Outros (*)	Em 30 de junho de 2020
Circulante								
Empréstimos e financiamentos	7.827	-	(4.284)	(236)	264	-	1.428	4.999
Arrendamento mercantil	1.881	1.268	(1.105)	(186)	194	-	134	2.186
Debêntures	-	-	-	-	-	-	3.671	3.671
Empréstimos partes relacionadas	4.676	-	(2.612)	(240)	409	-	2.562	4.795
Não circulante								
Empréstimos e financiamentos	1.428	-	-	-	-	-	(1.428)	-
Arrendamento mercantil	2.180	-	-	-	-	-	(134)	2.046
Debêntures	-	58.285	-	(630)	739	-	(3.671)	54.723
Empréstimos partes relacionadas	3.210	-	-	-	-	-	(2.562)	648
Total	21.202	59.553	(8.001)	(1.292)	1.606	-	-	73.068
Consolidado								
	Em 1o de janeiro de 2020	Novos empréstimos	Principal pago	Juros pagos	Juros provisionados	Variação cambial	Outros (*)	Em 30 de junho de 2020
Circulante								
Empréstimos e financiamentos	8.996	4.270	(4.284)	(259)	287	419	1.428	10.857
Arrendamento mercantil	1.881	1.268	(1.105)	(186)	194	-	134	2.186
Debêntures	-	-	-	-	-	-	3.671	3.671
Empréstimos partes relacionadas	4.676	-	(2.612)	(240)	409	-	2.562	4.795
Não circulante								
Empréstimos e financiamentos	1.428	-	-	-	-	-	(1.428)	-
Arrendamento mercantil	2.180	-	-	-	-	-	(134)	2.046
Debêntures	-	58.285	-	(630)	739	-	(3.671)	54.723
Empréstimos partes relacionadas	3.210	-	-	-	-	-	(2.562)	648
Total	22.371	63.823	(8.001)	(1.315)	1.629	419	-	78.926

(*) Segregação entre circulante e não circulante.

Controladora								
	Em 1o de janeiro de 2021	Novos empréstimos	Principal pago	Juros pagos	Juros provisionados	Variação cambial	Outros (*)	Em 30 de junho de 2021
Circulante								
Empréstimos e financiamentos	7.700	-	(3.826)	(134)	129	-	-	3.869
Arrendamento mercantil (**)	2.556	3.913	(1.505)	(241)	235	-	(1.224)	3.734
Debêntures	11.095	-	(3.750)	(1.149)	1.275	-	7.268	14.739
Dividendos a pagar	10.042	10.043	(20.085)	-	-	-	-	-
Não circulante								
Arrendamento mercantil	1.783	-	-	-	-	-	1.224	3.007
Debêntures	47.354	-	-	-	-	-	(7.268)	40.086
Total	80.530	13.956	(29.166)	(1.524)	1.639	-	-	65.435
Consolidado								
	Em 1o de janeiro de 2021	Novos empréstimos	Principal pago	Juros pagos	Juros provisionados	Perdão de empréstimo (nota 14) e variação cambial	Outros (*)	Em 30 de junho de 2021
Circulante								
Empréstimos e financiamentos	13.207	-	(3.826)	(134)	129	(4.056)	-	5.320
Arrendamento mercantil	2.556	3.913	(1.505)	(241)	235	-	(1.224)	3.734
Debêntures	11.095	-	(3.750)	(1.149)	1.275	-	7.268	14.739
Dividendos a pagar	10.230	12.644	(22.874)	-	-	-	-	-
Não circulante								
Arrendamento mercantil	1.783	-	-	-	-	-	1.224	3.007
Debêntures	47.354	-	-	-	-	-	(7.268)	40.086
Total	86.225	16.557	(31.955)	(1.524)	1.639	(4.056)	-	66.886

(*) Segregação entre circulante e não circulante.

(**) Referente a aquisição de imobilizado sem efeito caixa.

Notas Explicativas



33 Eventos subsequentes

Aquisição de empresas

o BMSIX

No dia 29 de julho de 2021, a Companhia assinou o contrato de compra e venda da totalidade das quotas de participação da BMSIX Soluções em Informática Ltda. (“BMSIX”), que é uma empresa que atua no desenvolvimento, migração e suporte de soluções personalizadas em Cloud Computing.

O preço de aquisição a ser pago pela Companhia aos sócios da BMSIX é limitado a R\$18.187, e é composto pelas seguintes parcelas:

- (i) Uma parcela fixa de R\$3.987 a ser paga na data de fechamento da transação; e
- (ii) R\$14.200 que representa as parcelas contingentes, cujo pagamento está condicionado ao cumprimento, pelos vendedores, das obrigações previstas no contrato de compra e venda e ao atingimento de metas atreladas a performance dos negócios da BMSIX no período de 36 meses a contar do primeiro dia do mês consecutivo à data do fechamento.

o Livetouch

No dia 5 de agosto de 2021, a Companhia assinou o contrato de compra e venda da totalidade das quotas de participação da Livetouch Tecnologia Ltda. (“Livetouch”), que é uma empresa que atua no desenvolvimento de softwares, aplicativos de celular e suporte técnico.

O preço de aquisição a ser pago pela Companhia aos sócios da Livetouch é limitado a R\$5.000, e é composto pelas seguintes parcelas:

- (i) Uma parcela fixa de R\$1.800 a ser paga na data de fechamento da transação; e
- (ii) Duas parcelas contingentes, sendo uma fixa e uma variável, cuja soma está limitada a R\$3.200, que será condicionada ao atingimento de metas atreladas à performance da empresa no período de 24 meses a contar do primeiro dia do mês consecutivo à data do fechamento.

A aquisição da BMSIX e da Livetouch fazem parte da estratégia de crescimento da Companhia, focada em aquisições de empresas de transformação digital. A data de fechamento das transações está condicionada à aprovação do acionista minoritário da Companhia.

Transação Tributária referente à Participação nos Lucros e Resultados (PLR)

Em maio de 2021, foi anunciado pela Procuradoria Geral da Fazenda Nacional (PGFN) e Receita Federal do Brasil (RFB), através do Edital nº 11/2021, um programa de transação tributária que permite a realização de negociação de débitos previdenciários cuja discussão esteja nas esferas judicial ou administrativa e sejam relacionados a autuações que descaracterizaram Programas de Participação nos Lucros e Resultados (PLR).

Notas Explicativas



A Companhia, conforme descrito na Nota Explicativa 22 (a.1), possui autos de infração em face do suposto recolhimento a menor de INSS sobre o PPR (programa de participação nos resultados) referente ao ano de 2011. A avaliação da Administração, com base em opinião de seus assessores jurídicos é de perda possível por parte da Companhia referente a esse caso, e o montante envolvido é de R\$61.323 (R\$60.863 em 31 de dezembro de 2020).

No dia 22 de julho de 2021, o Conselho de Administração aprovou que a Companhia submetesse sua adesão a este programa, devido ao benefício dado pelo governo que representará um desconto de 30% a 50% do valor total do débito em discussão, e, conseqüentemente, eliminar a incerteza desse passivo contingente no resultado futuro da Companhia.

No dia 11 de agosto, a Administração da Companhia formalizou a sua adesão a este programa e aguarda o deferimento. Em caso de indeferimento, a Companhia voltará a discutir o processo judicialmente.

Pareceres e Declarações / Relatório da Revisão Especial - Sem Ressalva

Aos Acionistas, Conselheiros e Diretores da
BRQ Soluções em Informática S.A.
Barueri - SP

Introdução

Revisamos as informações contábeis intermediárias, individuais e consolidadas, da BRQ Soluções em Informática S.A. ("Companhia"), contidas no Formulário de Informações Trimestrais (ITR) referente ao trimestre findo em 30 de junho de 2021, que compreendem o balanço patrimonial em 30 de junho de 2021 e as respectivas demonstrações do resultado e do resultado abrangente para o período de três e seis meses findos naquela data e das mutações do patrimônio líquido e dos fluxos de caixa para o período de seis meses findo naquela data, incluindo as notas explicativas.

A administração da Companhia é responsável pela elaboração das informações contábeis intermediárias individuais e consolidadas de acordo com o CPC 21(R1) e a norma internacional IAS 34 – Interim Financial Reporting, emitida pelo International Accounting Standards Board – (IASB), assim como pela apresentação dessas informações de forma condizente com as normas expedidas pela Comissão de Valores Mobiliários, aplicáveis à elaboração das Informações Trimestrais (ITR). Nossa responsabilidade é a de expressar uma conclusão sobre essas informações contábeis intermediárias com base em nossa revisão.

Alcance da revisão

Conduzimos nossa revisão de acordo com as normas brasileiras e internacionais de revisão de informações intermediárias (NBC TR 2410 - Revisão de Informações Intermediárias Executada pelo Auditor da Entidade e ISRE 2410 - Review of Interim Financial Information Performed by the Independent Auditor of the Entity, respectivamente). Uma revisão de informações intermediárias consiste na realização de indagações, principalmente às pessoas responsáveis pelos assuntos financeiros e contábeis e na aplicação de procedimentos analíticos e de outros procedimentos de revisão. O alcance de uma revisão é significativamente menor do que o de uma auditoria conduzida de acordo com as normas de auditoria e, conseqüentemente, não nos permitiu obter segurança de que tomamos conhecimento de todos os assuntos significativos que poderiam ser identificados em uma auditoria. Portanto, não expressamos uma opinião de auditoria.

Conclusão sobre as informações intermediárias individuais e consolidadas

Com base em nossa revisão, não temos conhecimento de nenhum fato que nos leve a acreditar que as informações contábeis intermediárias individuais e consolidadas incluídas nas informações trimestrais acima referidas não foram elaboradas, em todos os aspectos relevantes, de acordo com o CPC 21(R1) e a IAS 34, aplicáveis à elaboração de Informações Trimestrais - ITR e apresentadas de forma condizente com as normas expedidas pela Comissão de Valores Mobiliários.

Outros Assuntos

Demonstrações do valor adicionado

As informações trimestrais acima referidas incluem as demonstrações do valor adicionado (DVA), individuais e consolidadas, referentes ao período de seis meses findo em 30 de junho de 2021, elaboradas sob a responsabilidade da administração da Companhia e apresentadas como informação suplementar para fins de IAS 34. Essas demonstrações foram submetidas a procedimentos de revisão executados em conjunto com a revisão das informações trimestrais, com o objetivo de concluir se elas estão conciliadas com as informações contábeis intermediárias e registros contábeis, conforme aplicável, e se sua forma e conteúdo estão de acordo com os critérios definidos no Pronunciamento Técnico CPC 09 - Demonstração do Valor Adicionado. Com base em nossa revisão, não temos conhecimento de nenhum fato que nos leve a acreditar que essas demonstrações do valor adicionado não foram elaboradas, em todos os aspectos relevantes, segundo os critérios definidos nessa Norma e de forma consistente em relação às informações contábeis intermediárias individuais e consolidadas tomadas em conjunto.

Valores correspondentes

Os valores correspondentes relativos aos balanços patrimoniais, individual e consolidado, em 31 de dezembro de 2020 foram anteriormente auditados por outros auditores independentes que emitiram relatório datado em 11 de fevereiro de 2021 sem modificação e às demonstrações, individuais e consolidadas, do resultado e do resultado abrangente do período de três e seis meses e das mutações do patrimônio líquido e dos fluxos de caixa para o período de seis meses findo em 30 de junho de 2020 foram anteriormente revisados por outros auditores independentes que emitiram relatório datado em 13 de agosto de 2020, sem modificação. Os valores correspondentes relativos às Demonstrações do valor adicionado (DVA), individuais e consolidadas, referentes ao período de seis meses findo em 30 de junho de 2020 foram submetidos aos mesmos procedimentos de revisão por aqueles auditores independentes e, com base em sua revisão, aqueles auditores emitiram relatório reportando que não tiveram conhecimento de nenhum fato que os levasse a acreditar que a DVA não foi elaborada, em todos os seus aspectos relevantes, de forma consistente com as informações contábeis intermediárias individuais e consolidadas tomadas em conjunto.

São Paulo, 12 de agosto de 2021

KPMG Auditores Independentes
CRC 2SP014428/O-6

Catalina Satie Shikibu
Contadora CRC 1SP218752/O-4

Pareceres e Declarações / Parecer do Conselho Fiscal ou Órgão Equivalente

A Companhia não possui Conselho Fiscal ou Órgão Equivalente.

Pareceres e Declarações / Declaração dos Diretores sobre as Demonstrações Financeiras

O Sr. Benjamin Ribeiro Quadros e o Sr. Antonio Eduardo Pimentel, Diretores da BRQ Soluções em Informática S.A., sociedade com sede na Avenida Ipanema, nº 165, Conjuntos 1505 / 1506 / 1507 - Dezoito do Forte Empresarial / Alphaville - Barueri/SP - CEP: 06.472-002, inscrita no CNPJ 36.542.025/0001-64, em atendimento ao disposto no inciso V, do artigo 25, da Instrução Normativa da CVM nº 480 de 07 de dezembro de 2009, declaram que reviram, discutiram e concordam com as opiniões expressas no relatório sobre a revisão de informações contábeis intermediárias para o período findo em 30/06/2021.

Atenciosamente,

São Paulo, 13 de agosto de 2021

Benjamin Ribeiro Quadros
Diretor Presidente

Antonio Eduardo Pimentel Rodrigues
Diretor Vice-Presidente e Diretor de Relações com Investidores

Pareceres e Declarações / Declaração dos Diretores sobre o Relatório do Auditor Independente

O Sr. Benjamin Ribeiro Quadros e o Sr. Antonio Eduardo Pimentel, Diretores da BRQ Soluções em Informática S.A., sociedade com sede na Avenida Ipanema, nº 165, Conjuntos 1505 / 1506 / 1507 - Dezoito do Forte Empresarial / Alphaville - Barueri/SP - CEP: 06.472-002, inscrita no CNPJ 36.542.025/0001-64, em atendimento ao disposto no inciso V, do artigo 25, da Instrução Normativa da CVM nº 480 de 07 de dezembro de 2009, declaram que reviram, discutiram e concordam com as opiniões expressas no relatório sobre a revisão de informações contábeis intermediárias para o período findo em 30/06/2021.

Atenciosamente,

São Paulo, 12 de agosto de 2021

Benjamin Ribeiro Quadros
Diretor Presidente

Antonio Eduardo Pimentel Rodrigues
Diretor Vice-Presidente e Diretor de Relações com Investidores